YA ESTAN PREPARANDO UN NUEVO "TARIFAZO"

A mediados de la semana próxima se decidirá sobre el aumento de tarifas para los servicios públicos y el combustible, según pudo establecerse en fuentes confiables de la conducción económica.

En principio se estima que se realizará un ajuste global de 17,4%, pero la decisión final se aplicará recién durante la semana próxima, una vez que se encuentre de regreso en la Argentina el ministro de Economía, Jorge Wehbe. La información señala que ya se encuentran listos todos los estudios que preparó el Ministerio de Obras y Servicios Públicos (MOSP) y que fueran considerados por los funcionarios del Palacio de Hacienda. Pudo saberse, sin embargo, que el presidente Reynaldo Bignone le expresó su preocupación al titular del MOSP, Conrado Bauer, por la incidencia de las tarifas en el proceso inflacionario, por lo que podría optarse por quitar algún punto a los índices programados.

Otra alternativa que se estudia es la de retrasar la aplicación del aumento para después del 28 de febrero.

Sobre el particular hay divergencias entre el MOSP y el Palacio de Hacienda, por cuanto en el primero se quiere aplicar las tarifas en la última semana de febrero y en el segundo en la primera de marzo.

La diferencia es que de aplicarse en la última de febrero incidirá sobre los índices minoristas de este mes. En cambio, de aplicarse en la primera de marzo, recién se notará en los índices de este mes.

A los efectos de los precios mayoristas la situación no registrará mayores cambios, pues éstos se calculan de 15 a 15. Una de las alternativas pensadas en el Palacio de Hacienda era de desdoblar el aumento, aplicando cifras más pequeñas pero en forma más continuada, a la que se opondría Bauer, en caso de serle planteado, según allegados a esa cartera, por cuanto generaría una mayor psicosis inflacionaria al estar sometida la población a continuos ajustes. De acuerdo con los cálculos oficiales, las tarifas trasladan a la inflación un 10% de sus incrementos, pero en la actualidad esa cifra es mucho mayor por el multiplicador psicológico. Las estimaciones económicas señalan que un ajuste de tarifas de por ejemplo un 20%, llevaría a generar dos puntos de inflación pero que, dentro del actual marco, esa cifra se eleva hasta unos cinco puntos.

CHOQUES DE MICROS: 2 MUERTOS Y 31 HERIDOS

Un Accidente Ocurrió en Barracas y Otro en San Cristóbal

Dos micros volcaron en distintos choques; el saldo total, 2 muertos y 31 heridos. El de la derecha ocurrió en dos avenidas de San Cristóbal y hubo 24 heridos, dos de ellos graves, y el otro en la calle Hornos, con 2 muertos y 7 heridos. (Inf. pág. 8)

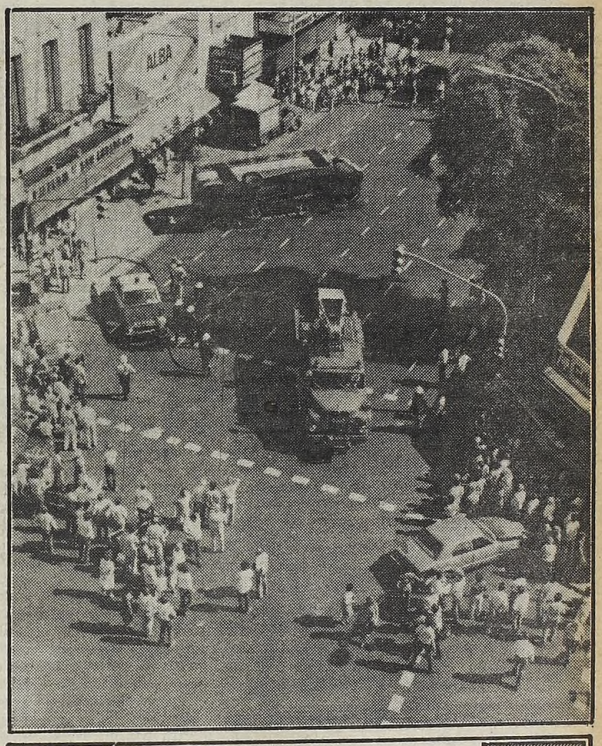

NI EN SU PAIS LA QUIEREN

Desocupados y Huelguistas Tiraron Huevos y Pintura Roja a la Thatcher

PRESTON, Inglaterra, 18 (UPI) — Grupos de manifestantes tiraron huevos y pintura a la primera ministra Margaret Thatcher cuando visitó esta región del noroeste de Inglaterra, pero los proyectiles no dieron en el blanco, dijo la policía. Un individuo fue arrestado cuando tiró una lata de pintura roja que fue a embadurnar a uno de los policías que custodian a la señora Thatcher. El incidente se produjo en una fábrica de camas. Otro fue detenido cuando tiró un huevo a la primera ministra cuando ella iba a un almuerzo de dirigentes del Partido Conservador en una localidad cercana a Preston, dijo la policía. Anteriormente, unos 150 manifestantes dieron una ruidosa recepción y le tiraron huevos a la señora Thatcher cuando visitó otra fábrica. La mayoría de los que protestan son desempleados, y entre ellos hay trabajadores de los acueductos, que están en huelga desde hace cuatro semanas, dijo un testigo.

crónica
EL DIARIO DE MAYOR CIRCULACION
6A. EDICION DE LA NOCHE
EN EL PAIS
FIRME JUNTO AL PUEBLO
AÑO XX - BUENOS AIRES, VIERNES 18 DE FEBRERO DE 1983 - Nº 6.595 - $ 12.000
RECARGO VIA AEREA $ 500

FUNCIONARIOS DE ECONOMIA PRESOS POR ROBO DE REPUESTOS DE AUTOS

• Inform. pág. 7

SI NO HAY SUBSIDIO HABRA PARO

Afirmó Triaca que Todos los Plazos Están Agotados

Uno de los cuatro secretarios generales de la denominada CGT de la calle Azopardo, Jorge Triaca, se refirió en la víspera a la situación que afrontan los trabajadores, diciendo que esa entidad estudia la concreción de un paro de actividades, en el ámbito laboral, para la semana próxima, "en el caso de que el gobierno no ponga en vigencia el subsidio para los desocupados".

"Todos los plazos", dijo enfáticamente dicho dirigente gremial, que pertenece al sindicato de trabajadores de la industria plástica, "están agotados", y agregó que tampoco hay respuesta sobre temas fundamentales que interesan a la clase trabajadora, como son las eventuales reformas a las leyes de obras sociales y de asociaciones gremiales.

Acerca del subsidio, precisó que "existe gran preocupación sobre la evidente demora que existe en la Comisión de Asesoramiento Legislativo (CAL) y recordó que el "controvertido asunto" fue planteado por la CGT-Azopardo en diciembre.

Triaca subrayó que los trabajadores están ante problemas que ya no admiten dilaciones, porque son apremiantes, derivados principalmente de salarios que carecen de poder adquisitivo y de la desocupación.

● DICE QUE NO DIVIDEN

En lo que atañe a la constitución de las "62 Organizaciones" propiciadas por la CGT-Azopardo, para contraponerlas a las "62" que lidera Lorenzo Miguel, el señor Triaca expresó que esa iniciativa no responde al objetivo de dividir al movimiento obrero. Concretamente, puntualizó: "la intención no es dividir, sino ser protagonistas".

Enfatizó que "nadie puede arrogarse el paternalismo de las 62", aludiendo así al dirigente Lorenzo Miguel quien, por otra parte, ha descalificado la representatividad de la CGT-Azopardo y de las 62 que intentan consolidar Triaca y quienes actúan con él.

No obstante —expresó también el nombrado— "soy proclive al diálogo con otros sectores y más precisamente con Miguel y con el secretario general de la Confederación General del Trabajo que tiene su sede en la calle Brasil, Saúl Ubaldini".

"De ninguna manera —dijo— dejaríamos de ir a un diálogo". Acerca, finalmente, de cómo él ve la situación institucional del país, manifestó que "veo peligrar el proceso de institucionalización".

Si bien allí concluyó el diálogo, en medios allegados a la CGT-Azopardo se destacó que lo que más preocupa, como asunto urgente en este momento, es que de una vez por todas se aplique el subsidio para los desocupados. En este tema, como se recuerda, al pronunciarse la CGT que lidera Saúl Ubaldini, lo calificó de "limosna, que nada soluciona realmente".

VOLKSWAGEN SIN SOLUCION

Decidieron Continuar con las Medidas de Fuerza

Los obreros de la planta Monte Chingolo de la empresa automotriz Volkswagen resolvieron hoy continuar con el paro total de actividades y la realización de una olla popular en la puerta de la fábrica en demanda de la reincorporación de los 175 trabajadores despedidos por la misma, rechazando la pretensión patronal de la normalización de tareas antes de considerar las "eventuales y posibles reincorporaciones".

Esta fue la primera de las tres asambleas previstas hoy entre los trabajadores de Volkswagen, ya que también los empleados del sector administrativo de Monte Chingolo y los operarios de San Justo planean reunirse para fijar definitivamente su posición ante el conflicto.

En la víspera, durante la audiencia de conciliación que los responsables de la empresa y dirigentes del sindicato mecánico mantuvieron el Ministerio de Trabajo, Volkswagen exigió el levantamiento de las medidas de fuerza por parte de los trabajadores, antes de considerar las "eventuales y posibles reincoporaciones" de los 175 despedidos en las plantas de Monte Chingolo y San Justo.

En la asamblea efectuada hoy, los trabajadores decidieron solicitar un plenario de delegados gremiales de las fábricas, Volkswagen, Mercedes Benz y Ford.

Por otra parte se anunció que el lunes, a las 19, se reunirá en Avellaneda la Comisión de Solidaridad con Volkswagen, mientras que para mañana a las 20, en el sitio donde se realiza la olla popular, se efectuará una "guitarreada" destinada a recaudar fondos para continuar con las medidas.

De continuar la situación de conflicto, el Sindicato Mecánicos y Afines del Transporte Automotor (SMATA), la CGT Avellaneda-Lanús y la Comisión Interna de Volkswagen convocaron a una marcha hasta la estación Lanús que se efectuará el jueves de la próxima semana.

En la víspera, mientras se desarrollaban las conversaciones entre los sindicalistas y el sector empresario en el despacho del Director Nacional de Relaciones de Trabajo Anselmo Riva, un grupo de alrededor de 400 personas, integrado por los trabajadores de Monte Chingolo y sus familias, aguardaba en la esquina de Paraná y Rivadavia, sobre la Plaza Lorea.

LA RENUNCIA DE LOS "25"

"No Significa una Separación de la CGTRA"

Durante una reunión que se desarrolló en la sede de la Asociación Obrera Minera Argentina (AOMA), fue redactado el texto de la masiva renuncia que los dirigentes de la comisión de los "25", decidieron presentar a los cargos en que fueron designados en la Confederación General del Trabajo de la República Argentina, durante el último plenario, aunque aclararon que no significa "una separación".

Pudo saberse, que el contenido del texto es de un fuerte tono crítico contra la mencionada central obrera y fuentes responsables aseguran que en la nota, se deja aclarado que las renuncias, no significan de manera alguna "abandonar la lucha por la reivindicación de los derechos del movimiento obrero argentino", ni tampoco una "separación de la CGTRA" sino "el retiro de todos los gremialistas elegidos para ocupar cargos en el secretariado de esa organización".

El texto en el que puntualizan la decisión de las renuncias, será entregado a más tardar el lunes próximo, ante el secretariado general de la central obrera, Saúl Ubaldini y ante el titular de las 62 Organizaciones Gremiales Peronistas, Lorenzo Miguel, de acuerdo con la decisión adoptada por el plenario de los "25'.

● REGIONALES

La Mesa Coordinadora de Delegaciones Regionales del Gran Buenos Aires e Interior, a través de un comunicado que firman Antonio García y Hernán Basílico, expresa con motivo de publicaciones periodísticas "que no estuvieron presentes en ningún plenario; por lo cual, mal pueden haber aprobado planes de ninguna naturaleza". Agregaron que "es pública y notoria nuestra disconformidad con el ingresoal Consejo Directivo, de los dirigentes No Alineados Donaires, entre otros, que desertaron de la lucha en su oportunidad" y que "es público y notorio que no aceptamos los métodos de reorganización de la CGT, pues los trabajadores y sus organizaciones fueron invitados de piedra; y se manejó desde el imperio de la dedocracia". Dice más adelante el comunicado firmado por los gremialistas que "nos solidarizamos y nos ponemos en forma incondicional con todas nuestras fuerzas y organizaciones a disposición de los compañeros de Chrysler, Volkswagen y Swift".

JUDICIALES

Problema por Pagos

LA PLATA, 18 (De nuestro corresponsal).— Fuentes de la gobernación de la provincia de Buenos Aires consideraron como "poco feliz" la resolución de la Suprema Corte de Justicia de reintegrar los haberes descontados al personal judicial que realizó paros en diciembre pasado.

En la víspera, la Corte dispuso que la dirección de administración del Poder Judicial "devuelva los haberes retenidos.

GREMIO DE LA CONSTRUCCION PIDIO AUMENTO DE SALARIOS

Encabezado por el último secretario general de la UOCRA, Rogelio Papagno, el Consejo Directivo Central de la Agrupación Movimiento de la Unidad Nacional de Obreros de la Construcción (MUNOC), planteó al interventor militar en la Unión Obrera de la Construcción de la República Argentina, coronel (R) Juan Bautista Menvielle, "la crítica situación por la que atraviesa el obrero del gremio", reclamando a la vez "un urgente aumento salarial para paliar en parte las más mínimas necesidades del trabajador" pidiendo la aplicación de "la ley 14.250 de Convenciones colectivas".

La comisión que mantuvo la entrevista con el interventor militar y presidida por Papagno, estuvo compuesta por Luis Humberto Pécora (San Justo); Salvador Valentino (Avellaneda); José Román Banegas (Moreno); Angel Ramallo (Río Tercero); Antonio Piriz (Campana); Máximo Martínez y Aldo Más Demichelli (Capital Federal); Ramón Atilio Corta (Mar del Plata); Narciso Carrizo (Santa Fe) y Romualdo Duarte de la provincia de Córdoba.

En planteo principal de los trabajadores estuvo centrado en la "urgente necesidad de normalizar el gremio y su obra social, para lo cual reafirmaron su apoyo a los compañeros designados para la Comisión Normalizadora Transitoria en el Congreso del 10 de noviembre" propuesta que está enfrentada a otras que promovieron las dirigencias de las filiales no intervenidas del interior, que responden a la agrupación que lidera el dirigente Segundo Palma.

● OBJETIVOS

La entrevista, que se realizó por espacio de más de dos horas, tuvo también como objetivo analizar todos los problemas que atañen al gremio de la construcción, el que "está atravesando una difícil situación" que merece una rápida respuesta. El interventor escuchó detenidamente a cada uno de los integrantes de la delegación y prometió un "juego limpio" dentro de la normalización, para que el gremio pueda zafarse de la crítica situación que atraviesa.

AUMENTARON

Se Superó Conflicto en la Mercedes Benz

Tras otorgar a su personal un aumento de salarios del 11%, efectivizado a partir del 1° del corriente, la empresa automotriz Mercedes Benz congeló momentáneamente el conflicto entablado en los últimos días, que había motivado ceses parciales de actividades en la planta de González Catán.

De todas formas el conflicto no ha sido solucionado, pues resta que la empresa responda a otras demandas del personal, que exige el cumplimiento de lo pactado en un acta formalizada ante el Ministerio de Trabajo, en la que Mercedes se comprometió a aumentar los sueldos al ritmo de evolución del costo de vida.

● RETROACTIVO

Esto se cumplió cuatro meses, pero posteriormente la empresa consideró cumplidos estos incrementos con los aumentos que dio el gobierno, mientras que los obreros entienden que debieron ser considerados por separado y consecuentemente su pago retroactivo. Este último criterio contaría con el aval de las autoridades ministeriales.

ESTATUTO DEL PEON: NUEVAS TABLAS DE REMUNERACIONES

El Ministerio de Trabajo aprobó las nuevas tablas de remuneraciones para el personal comprendido en el Estatuto del Peón.

La remuneración correspondiente a enero para peones generales es de 5.000.000 de pesos y el jornal de 220.000 pesos, excluidas las provincias de Chubut y Santa Cruz y el territorio nacional de Tierra del Fuego, Antártida e islas del Atlántico Sur.

Para los trabajadores cuya remuneración sujeta a aporte jubilatorio no excediera al 31 de diciembre último la suma de 8.000.000 de pesos, regirán los incrementos del 11,20% mensual y acumulativo incluido en las tablas salariales proporcionadas por el Ministerio.

Los incrementos también absorberán los aumentos otorgados por el empleador con posterioridad a esa fecha, mientras que se fijó una bonificación por antigüedad equivalente al 1% de la remuneración básica de la categoría por cada año de servicio.

Las tablas dadas a conocer por el ministerio de Trabajo indican que el sueldo será de 5.560.000 pesos en febrero y de 6.182.700 en marzo.

En este último mes se autorizará un descuento en los salarios de 1.575.900 pesos por suministro de comida; en febrero, 1.417.200; y en enero, 1.274.500.

En las provincias de Chubut y Santa Cruz y el territorio nacional de Tierra del Fuego, Antártida e islas del Atlántico Sur, las remuneraciones a peones generales serán de 6.000.000 de pesos en enero; 6.672.000 en febrero, y 7.419.000 en marzo.

Las nuevas escalas salariales para el personal comprendido en el Estatuto del Peón rigen a partir del 1° de enero del presente año

YPF DEBE SER APOYADA, DICE EL SINDICATO DE PETROLEROS

La comisión transitoria de la Federación Sindicatos Unidos Petroleros del Estado, dio a conocer un comunicado, referido a la situación de la empresa Yacimientos Petrolíferos Fiscales (YPF), en la cual afirma que "hoy, YPF está en el camino de la reconstrucción y es evidente que necesita el apoyo de las esferas oficiales y del pueblo todo para recuperar las posiciones perdidas y volver a ser la empresa estatal más importante del país".f El comunicado, que lleva la firma del secretario de la comisión normalizadora de esa federación, Marcos José Alvarez, sostiene que "YPF soporta serios problemas económicos que indiscutiblemente fueron creados por conducciones que durante la actuación de Martínez de Hoz, al frente del ministerio de Economía, llevaron a la empresa a los límites de su desaparición".

Respecto a la recuperación de la empresa, expresa el documento que "resulta necesaria e indispensable para los intereses nacionales y consecuentemente con ello, son los organismos que dependen del estado mismo quienes deben producir los hechos de apoyo incondicional a YPF", por lo que "peticiona a las autoridades actuales que gobiernan la nación, para que dispongan de una pronta solución, a la aprobación del presupuesto real de YPF".

● INSTRUMENTACION

Finalmente, tras advertir sobre los problemas que ocasionará la no instrumentación de un "presupuesto adecuado", que contemple los intereses de YPF, recuerdan palabras del general Enrique Mosconi, que dicen "defender nuestro petróleo es defender nuestra bandera".

SUBOFICIAL DEL EJERCITO CAPITANEABA UNA BANDA DE LADRONES DE AUTOS EN TUCUMAN

SAN MIGUEL DE TUCUMAN, 18 (De nuestro corresponsal). — Una banda de ladrones de automóviles capitaneada por un suboficial, que prestaba servicios en el Regimiento 19 de Infantería con asiento en esta capital, fue detenida en un operativo de cierre de rutas practicado luego de denunciarse el robo del vehículo en el que se desplazaban desde Santiago del Estero hacia esta provincia.

El cabo 1ro. Ramón Horacio Pérez, de 21 años; Angel Zamora, de 21 y Juan Alurralde, de 19, fueron capturados en un operativo de cierre de rutas efectuado por el comando radioeléctrico santiagueño en una ruta interprovincial y trasladados a la alcaidía de la guardia de infantería de la policía de Santiago del Estero.

Al suboficial le fue secuestrada una pistola calibre 11.25, número 28.844, perteneciente al regimiento 19 donde prestaba servicios.

El "modus operandi" de los sujetos consistía en efectuar los robos de automóviles y asaltos en localidades de Santiago del Estero, especialmente la capital y la banda, para luego trasladarse a San Miguel de Tucumán donde residían.

La información oficial proporcionada por la policía indica que "una idea de la magnitud de los ilícitos que cometió la banda desde hace seis meses hasta el momento de su detención, es que sus integrantes han cometido delitos en los que intervienen hasta el momento cuatro jueces".

UNA VERGÜENZA NACIONAL

Diversas expresiones formuladas en las últimas horas desde diferentes sectores del quehacer nacional se han sumado a la polémica en torno del manejo de YPF, a la renegociación entablada con sus contratistas y a la posibilidad de que nuestro país deba importar petróleo crudo.

El economista radical **Emérito González** reveló detalles de un informe de la Sindicatura de Empresas del Estado, indicando que el trabajo formula **"diversas observaciones en la renegociación (de los contratos) dado que no se ha contado con tiempo suficiente para analizar las cláusulas adicionales propuestas"**, aclarando que además **"se ha introducido un factor de incertidumbre en cuanto al precio final que YPF abonará a los contratistas privados"** por la extracción del petróleo.

Por otra parte, la "Lista Celeste" del **Sindicato Unido Petroleros del Estado (SUPE)** replicó a la **Cámara de Empresas Petroleras Argentinas**, denunciando que **"entre los meses de enero de 1981 y octubre de 1982, YPF pagó a las empresas privadas aumentos de entre 14 y 33 veces en los precios por metro cúbico de petróleo, para los casos de producción básica y excedente, respectivamente, frente a incrementos en los precios mayoristas de entre 6 y 4 veces por cada litro de nafta vendido"**.

Volveríamos a Importar Petróleo del Exterior

En ambos casos se recalcó la necesidad de suspender los trámites para las renegociaciones, tomando como antecedentes las **"irregularidades"** en que se incurrió sobre la marcha por parte de las empresas contratistas y la falta de garantías sobre la repetición de tales anomalías, esto último en clara referencia a la "casual" caída de la producción que tendría como objeto **presionar en las discusiones.**

● **RESERVAS**

El vicepresidente de Yacimientos Petrolíferos Fiscales, **Dr. Federico Amadeo,** difundió a su vez un comunicado con su firma a través de la oficina de prensa de la empresa en la que replica a las denuncias efectuadas oportunamente por el economista **Dr. Silenzi de Stagni.**

En su texto consigna que **"del presupuesto suficiente para obtener más petróleo y ampliar el margen de reservas y de la renegociación de los contratos, depende que YPF pueda mantener el autoabastecimiento que ha alcanzado el país a partir de 1982".**

Añadió que **"si por falta de decisión y de coraje postergamos estos dos objetivos, antes de fin de año volveremos a importar crudo del exterior y ello constituirá una vergüenza nacional".**

MOLUSCOS

Reiteran: No Comer

LA PLATA, 18 (De nuestro corresponsal).— El Ministerio de Salud bonaerense advirtió a la población que no adquiera y consuma moluscos bivalvos (almejas, mejillones, cholgas y vieiras) que procedan de la denominada pesca de altura, por cuanto los análisis practicados en los últimos días acusaron un elevado nivel de toxinas.

Además de la citada advertencia, se recordó a los organismos encargados del control pertinente que sigue en vigencia la resolución oficial que prohíbe la captura y explotación de los bivalvos al norte del paralelo 41° de latitud sur, aunque —sin embargo— se consignó que los moluscos que se obtienen en la costa atlántica están libres de contaminación.

Cabe recordar que hace ya tiempo que los organismos sanitarios de las distintas provincias cuyos territorios abarcan zonas costeras en el Atlántico sur vienen realizando análisis sobre los moluscos extraídos, como consecuencia del aumento en el nivel de contaminación por toxinas observado.

UIA: SI SIGUE LA INFLACION HABRA INESTABILIDAD ECONOMICA Y POLITICA

La Unión Industrial Argentina sostuvo que es inaceptable "convivir con los presentes niveles de inflación" y advirtió que de no revertirse esta situación e iniciar "de inmediato" la reactivación económica el próximo gobierno constitucional tendrá "bases endebles".

"Si no se controla la inflación, no habrá inversión genuina y la rápida transferencia de ingresos entre sectores traerá aparejada inestabilidad económica y será fuente de inestabilidad política", dice el documento que la Unión Industrial dio a conocer ayer.

La entidad empresaria sostiene que "hoy seguimos administrando pobreza como corolario de un desafortunado proceso de desindustrialización del país, hecho en nombre de un cambio de su estructura".

Considera la UIA que es necesario crear rápidamente las condiciones mínimas que permitan lograr la rectivación del aparato productivo, "para que el cambio institucional no sea un simple acto eleccionario que origine un gobierno constitucional de bases endebles".

La declaración fue entregada en una conferencia de prensa efectuada en la sede de la UIA.

Del borrador del pronunciamiento fueron eliminadas, según se supo, partes consideradas excesivamente "duras" del análisis previo y se mantuvieron prácticamente inalterables los párrafos donde se exponen las propuestas de los industriales.

Fuentes confiables indicaron que uno de los principales redactores del documento fue el ex ministro de industria y minería Livio Kuhl.

Se puntualiza en el documento empresario que "la inflación ha provocado una pésima asignación de los recursos del país, donde los sectores de ingresos fijos son los más penalizados".

"Las tasas de interés, de interés nominal alto, de dos dígitos —prosigue el documento—, son incompatibles con cualquier proceso de reactivación, sean ellas positivas, neutras o negativas".

Esas tasas, se añade, exigen grandes ganancias para poder pagarlas, lo que es incompatible con la recesión nacional y mundial, además de generar inflación.

ALUMNOS

Superar Carencias

LA PLATA, 18 (De nuestro corresponsal).— El subsecretario de Educación de la provincia, doctor Carlos Falco, confirmó que el magisterio de este estado "ha tomado conciencia de la difícil situación económica que atraviesan muchos hogares, por lo que pondrá todo de su parte para superar las carencias de los alumnos y cumplir con su misión educativa de todas formas".

Consideró el funcionario que no será necesario reiterar a los docentes "que no deben exigir a sus alumnos textos, ropas o elementos innecesarios o de alto costo, por cuanto tales instrucciones las viene dando el Ministerio de Educación desde hace años".

Dijo asimismo el doctor Falco que "ningún alumno será excluido de la escuela por carecer de los elementos de trabajo".

En relación con la falta de útiles y textos, dijo que en los casos que ello ocurra "confiamos en la acción que desplieguen los docentes junto a las cooperadoras y si un niño no tiene un guardapolvo no será excluido de la escuela".

CAMPAÑA PARA PEDIR APARICION CON VIDA DE DETENIDOS-DESAPARECIDOS

Ocho entidades defensoras de los derechos humanos anunciaron la iniciación de una campaña nacional destinada a elevar un petitorio al gobierno militar para reclamar entre otras cosas, "la aparición con vida de los detenidos-desaparecidos" y "la inmediata libertad de todos los detenidos por razones políticas y gremiales".

"La restitución a sus legítimas familias de los niños secuestrados y nacidos en cautiverio" es otro de los reclamos que "con la firma de los ciudadanos y habitantes de la república", elevarán las entidades de derechos humanos al gobierno de las Fuerzas Armadas.

Las organizaciones promotoras de la Campaña son la Liga Argentina por los Derechos del Hombre, Asamblea Permanente por los Derechos Humanos, Movimiento Ecuménico por los Derechos Humanos, Familiares de detenidos y Desaparecidos por razones políticas, Madres de Plaza de Mayo, Abuelas de Plaza de Mayo, Servicio de Paz y Justicia en América latina y el Centro de Estudios Legales y Sociales.

Las instituciones, que descontaron el "apoyo popular", agregaron que también se reclamará "la investigación de las inhumaciones de cadáveres no identificados; el juicio a los responsables de desapariciones, torturas y asesinatos; el levantamiento del estado de sitio; la derogación de la legislación antidemocrática" y "el desmantelamiento del aparato de represión política que sigue operando con impunidad".

"La institucionalización constitucional del país reclama que la petición arriba señalada sea encarada decididamente por el gobierno de las Fuerzas Armadas", dijeron finalmente

AYUDA PARA LOS DESOCUPADOS

El Poder Ejecutivo sancionaría en los primeros días de la próxima semana la ley de subsidios para desempleados, informó hoy la Secretaría de Información Pública.

El tema fue tratado durante la audiencia que este mediodía el presidente Reynaldo Bignone le concedió al ministro de Acción Social, Adolfo Navajas Artaza.

Durante el encuentro el ministro expuso ante el titular del Poder Ejecutivo aspectos del proyecto de ley de subsidio para desempleados, que fuera remitido hoy por la Comisión de Asesoramiento Legislativo (CAL) a la presidencia.

Luego de esta entrevista, Bignone recibió al titular de Trabajo, Héctor Villaveirán, con quien trató detalles referidos a los trámites que se realizan en esa cartera respecto a la ley de Asociaciones Gremiales.

También informó sobre los conflictos que se han registrado en los últimos días en el campo laboral y en los que ha tomado intervención la cartera de Trabajo.

Finalizada la actividad del día, que incluyó entrevistas con los ministros de Salud Pública y de Educación, Horacio Rodríguez Castells y Cayetano Licciardo —con quienes trató asuntos de sus respectivas carteras— Bignone almorzó a bordo del yate presidencial Tecuara en compañía del vicepresidente de Panamá, Jorge Illueca.

FF.CC.: ANGUSTIA POR CIERRE DE ESTACIONES

SAN MIGUEL DE TUCUMAN, 18 (De nuestro corresponsal). — La seccional Concepción de la Unión Ferroviaria informó que la empresa de Ferrocarriles Argentinos resolvió cerrar definitivamente las estaciones de Graneros, Río Chico, Villa Quinteros y Acheral, de la línea General Belgrano, al sur de la provincia.

La entidad informó que la decisión afectará a unos 50 empleados con sus respectivas familias que están residiendo en las viviendas de esas instalaciones ferroviarias.

● **REÓRGANIZADOR**

CORDOBA, 18 (De nuestro corresponsal). — Un delegado reorganizador se hizo cargo de la seccional local del Sindicato Unico de Trabajadores del Espectáculo Público (SUTEP), por disposición del Ministerio de Trabajo de la Nación ejecutada por la conducción nacional del gremio.

En la vispera asumió esas funciones Augusto Silva quien desplazó al dirigente Horacio Badra, que integraba la mesa directiva de la CGT-Chacabuco, alineada junto a la CGT Azopardo.

El ministerio justificó su determinación en el hecho de que las anteriores autoridades no tenían prorrogado su mandato.

Una variante de importancia sería el traspaso del sindicato a la CGT Rodríguez Peña.

QUEJAS POR EXPORTACION DE TONINAS

COMODORO RIVADAVIA, 18 (De nuestro corresponsal). — La exportación al Japón de 14 delfines (toninas) del tipo Comerson, provocó severas quejas de entidades locales por entender que ello quiebra el equilibrio ecológico y además puede significar la muerte de esos cetáceos.

"Tenemos pruebas fehacientes de que la especie está sufriendo una merma en éste, su habitat habitual", dijo Carlos Caviglia, del Club Náutico Espora, a los periodistas.

Por su parte el Partido Acción Chubutense protestó telegráficamente ante el gobernador Niceto Echauri Ayerra por "la masiva captura de toninas"... "supuestamente autorizada por Secretaría de Intereses Marítimos y Subsecretaría de Pesca de la Nación".

La captura de las toninas del tipo Comerson, también conocida como "oyera" o "patagónica" y que es única en el mundo, está a cargo de representantes de dos zoológicos japoneses que cuentan con autorización de la Secretaría de Intereses Marítimos de la Nación para llevarse 14 ejemplares.

Ese tipo de cetáceo, cuyo número está muy disminuido, tiene un nicho de procreación sobre la costanera local, que es el lugar donde los zoólogos japoneses realizan actualmente sus tareas.

¿QUE PASO CON LOS DOLARES?

LLEGO EL TURNO DE MANRIQUE PARA EL DIALOGO POLITICO

Hoy continúa el Diálogo establecido por el presidente de la Nación, general Reynaldo Bignone, con los dirigentes de los partidos políticos.

En la fecha, se estableció entre el Partido Federal, que dirige Francisco Manrique, y el mandatario y de acuerdo con lo que se informó, Manrique sostiene la necesidad de que la entrega del mando se efectúe antes de fin de año, que no se reforme la Constitución y que los comicios se realicen por el sistema de representación proporcional.

También los "federales" reclaman al Gobierno rectificaciones en la política socio-económica, que incluyen "ir disminuyendo las retenciones de las exportaciones agropecuarias, hasta su total eliminación".

De esta manera, los "federales" se han convertido en el segundo partido que participa en la nueva ronda de consultas programada por el Gobierno.

● **FUFEPO**

La dirigente Cristina Guzmán confirmó que la Fuerza Federalista Popular (FUFEPO), encabezada por su titular, Ismael Amit, concurrirá mañana a las 10 a la Casa de Gobierno, para el Diálogo Político convocado por el presidente Bignone.

Bignone Prometió a Radicales Esclarecer Deuda Externa

El presidente Bignone ha dado un plazo a su ministro de Economía, doctor Wehbe, para que brinde un informe esclareciendo todo lo relacionado con la deuda externa que el país soporta, dijo el presidente del comité nacional de la UCR, Carlos Contín, al cabo de la entrevista celebrada ayer en la quinta de Olivos.

Acompañaron a Contín, Enrique Vanoli, Rodolfo García Leyenda, Luis León, Víctor Martínez, Horacio García, Raúl Galván y Ricardo Barrios Arrechea. El único miembro del Comité Nacional que no pudo concurrir fue el mendocino Alfredo Mosso.

Al cabo de la entrevista, que se prolongó desde las 19 a las 22, los periodistas fueron informados por Contín y García en el pabellón Jefatura de la residencia de Olivos, 150 metros al sur del chalet presidencial. Es la primera vez desde 1976 que la prensa es admitida en el interior de la quinta.

La conversación —que Contín estimó positiva— se realizó a agenda abierta. Inicialmente, se había proyectado que también ayer Bignone hablará con el peronismo; pero esta segunda entrevista debió postergarse ante consultas que tuvo que efectuar Deolindo Bittel para resolver si los justicialistas asistían o no al diálogo. Como se dice en otro lugar, "en fallo dividido" ya que hubo encontradas opiniones, la respuesta final ha sido afirmativa. Los temas electorales también preocuparon a la delegación del radicalismo, que insistió en que los comicios deben realizarse cuanto antes. El general Bignone adujo conocidos problemas técnicos en materia de padrones —que solo estarían disponibles para setiembre— y prometió que el día 28 de febrero —terminada la ronda de consultas— anunciará la fecha electoral.

Esta se ubicaría en el mes de octubre, precisó Contín.

Con referencia a la ley electoral, los radicales se pronunciaron por la aplicación atenuada de la Ley Sáenz Peña, de modo de consolidar una mayoría gobernante pero ampliando el campo de representación de las minorías.

Insistieron los visitantes en el rápido levantamiento del estado de sitio y en la libertad de los presos políticos sin proceso ni sentencia. Sobre esto último el general Bignone, explicó Contín, anticipó que no habrá presos políticos a más tardar en octubre.

El presidente de la Nación reiteró también ante los dirigentes de la UCR que próximamente se conocerán sendos informes sobre el tema desaparecidos y responsabilidades de lo actuado en Malvinas, este último programado para mayo.

El doctor Contín y sus correligionarios pidieron se paralicen las adjudicaciones de licencias de radio y televisión. Asimismo, solicitaron que se otorgue a los partidos espacios radiales y televisivos a fin de desarrollar sus campañas políticas.

Por último, también el problema del Beagle y el presupuesto nacional fueron abordados en la entrevista, aunque al respecto los dirigentes radicales no suministraron a la prensa mayores precisiones.

INJURIAS: LA JUNTA AHORA INICIARA QUERELLA A ROSA

La Junta Militar desistió de promover acción judicial contra el doctor **Víctor Martínez**, secretario de la Mesa Directiva del Comité Nacional de la Unión Cívica Radical y precandidato a la vicepresidencia de la Nación en la fórmula que encabeza el doctor **Raúl Alfonsín**. En cambio, querellará criminalmente al director de la revista **"Línea"**, el historiador **José María Rosa**, por "calumnias e injurias, a raíz de términos aparecidos en el número 32".

En el comunicado de prensa dado anoche por el Comando en Jefe de la Fuerza Aérea, que actúa como secretaría de turno de la Junta Militar, se expresa que "la respuesta dada por el dirigente Víctor Martínez a la intimación de ese cuerpo fue satisfactoria". Y se añade que "la actitud asumida por el intimado, a tenor de los párrafos segundo y tercero de su contestación, desvirtúa a juicio de la Junta Militar, la pretendida entidad injuriosa de sus manifestaciones, salvaguardando las instituciones castrenses, en razón de lo cual se ha decidido no promover acción judicial alguna".

En cuanto a la revista **"Línea"**, la información proviene de la misma publicación y señala que su director **José María Rosa** "ha sido querellado criminalmente" por la Junta Militar, por "calumnias e injurias a raíz de un artículo aparecido en la publicación que lleva el número 32". Junto con la noticia, se adjunta copia de la cédula de notificación, en la que se lo intima a comparecer el 22 del actual, a las 10.30, 11 ó 11.30, por sí o por apoderados, ante el titular del juzgado Federal en lo Criminal y Correccional Número 6, doctor **Fernando M. Zavalía**.

● **ENDEUDAMIENTO EXTERNO**

Durante la reunión de la víspera realizada en el Edificio "Cóndor" el teniente general **Cristino Nicolaides**, el almirante **Rubén Franco** y el brigadier general **Augusto Hughes**, consideraron también el problema relacionado con el endeudamiento externo y las cifras alcanzadas hasta el 31 de diciembre. Pese a que no hubo información oficial al respecto, trascendió que se trataría de determinar si los cinco millones de dólares de diferencia que muestran las informaciones de la Fuerza Aérea (37.000 millones de dólares) y del Ministerio de Economía (43.000 millones de dólares), podrían originarse en inexistentes deudas que habría hecho figurar el sector privado.

SE SUPO: LOS ECONOMISTAS NI SIQUIERA SABEN SUMAR

El ministro de Economía, Jorge Wehbe rectificó que la deuda externa asciende a 43.000 millones de dólares y, en declaraciones televisivas formuladas desde Estados Unidos ayer, adhirió a la cifra de 37.000 millones suministrada por el reciente comunicado de la Fuerza Aérea.

Atribuyó los 6.000 millones de diferencia (suma que excede al total anual de nuestras exportaciones agropecuarias) a un error de cálculos, porque la cifra correspondiente a los seguros de cambio **"se sumó dos veces"**.

Al comentar estas disparidades, el economista peronista Eduardo Amadeo, dijo que "evidencian el total desorden de las cuentas públicas y el pequeño margen de control que el ministro tiene sobre las diversas variables clave de la economía". También se sorprendió por la intervención de la Fuerza Aérea en el debate sobre el monto de la deuda, "que es como si el Banco Central —dijo— opinara sobre la eficacia de los Mirage".

Por su parte, el presidente del Consejo de Profesionales de Ciencias Económicas, contador Horacio López Santirso, consideró "muy poco confiables" las cifras que se manejan: "No tengo ninguna seguridad de que ni siquiera en el propio Banco Central haya constancias fehacientes de cuál es el monto exacto, ni relativamente aproximado de la deuda externa, y ahí puede estar la razón para semejantes diferencias".

Para el empresario Juan Lightowler Stalhberg, presidente de la Coordinadora de Actividades Mercantiles Empresarias (CAME), los intereses recientemente acumulados, los "bonex" por unos 3.000 millones de dólares y los libramientos del Banco Nación, elevarían la deuda real a 50.000 millones de dólares. "En Estados Unidos, informó, se acaba de publicar que nuestra deuda externa es de 47.000 millones".

En sus declaraciones desde Estados Unidos, el ministro Wehbe consideró positivo su contacto con el Fondo Monetario.

También dijo que "el resultado que tuvimos en las negociaciones con los bancos demuestra que hay credibilidad. Esta es una apreciación objetiva, y mi apreciación subjetiva es que en este momento gozamos de mucha más confianza de la que tuvimos cuando fuimos a Toronto, en setiembre pasado".

Wehbe y el presidente del Banco Central, González del Solar, han viajado de Nueva York a Miami para nuevos contactos con banqueros y empresarios norteamericanos.

SE HARA JUSTICIA

Fraude en Facultad de Derecho

Ante el Juzgado Federal en lo Criminal y Correccional del doctor Martín Anzoátegui, quedó radicada la denuncia formulada por las autoridades de la Facultad de Derecho y Ciencias Sociales de la Universidad de Buenos Aires.

La misma está referida a presuntas irregularidades en el otorgamiento de los certificados de los trabajos prácticos, cumplidos en el segundo ciclo, del Departamento de Enseñanza Práctica Profesional. Conforme los planes de estudios vigentes, además de haber cursado las materias correspondientes, los alumnos, antes de obtener su título, deben también cumplir con las disposiciones referidas a los trabajos prácticos.

● **EL SUMARIO**

Precisamente en esta área, es donde tras un sumario administrativo ordenado por el propio decano de la Facultad de Derecho, la Dirección General de Administración, habría detectado una serie de irregularidades. Las mismas estarían referidas al otorgamiento de constancias sobre aprobación de los trabajos prácticos, del segundo ciclo, previo al de la practica forense, propiamente dicho que se cumple en los consultorios gratuitos.

La información suministrada por la propia Facultad de Derecho, da cuenta de la suspensión recaída sobre dos empleados, de la oficina de la Dirección Técnica.

Asimismo se dispuso una compulsa de toda la documentación referida al otorgamiento de los títulos, durante un período reciente, a fin de establecer, los alcances de las maniobras realizadas.

● **LA DOCUMENTACION**

Toda la documentación de referencia, fue presentada por las autoridades de la Facultad de Derecho, al juez doctor Anzoátegui.

La denuncia originaria, fue hecha por el Director del Departamento de Enseñanza Práctica Profesional doctor Carlos Decourges, en el mes de diciembre último.

Cabe señalar que tales trabajos prácticos, no forman parte, en sí del plan de estudios, y aunque constituyen requisito previo para obtener el título, su falta de cumplimiento no invalida el nivel de preparación de los alumnos.

Hasta el momento trascendió que serían quince o veinte los títulos de abogados, librados en esas condiciones, y que sus titulares estarían, individualizados.

ALFONSIN: FALSA ALARMA POR BOMBA

Una llamada telefónica anónima, dando cuenta de un supuesto atentado contra el líder radical Raúl Alfonsín, movilizó anoche a la policía que concurrió a la oficina del político, pero se comprobó que la denuncia era infundada.

"No sé qué está pasando, la policía está aquí, en la oficina y mi padre está en un acto partidario en el Tigre", dijo algo confuso el hijo de Alfonsín.

Numerosos patrulleros convergieron sobre la oficina de Alfonsín, en la calle Santiago del Estero 112, en la zona céntrica de esta capital. El tránsito fue momentáneamente interrumpido y todo el lugar quedó durante algunos minutos bajo control policial.

Pero luego de conversar con el hijo del precandidato presidencial y determinar la falsedad de la denuncia, la policía se retiró del lugar.

LA DESOCUPACION

Preocupación de la Iglesia

SALTA, 18 (De nuestro corresponsal).— Los obispos del Noroeste Argentino (NOA) exhortaron a los distintos sectores del país a "aportar su cuota de sacrificio para eliminar las acusaciones estériles", en el camino hacia la reconciliación buscada por la Iglesia.

Señalaron que la reconciliación "no resulta fácil" en los actuales momentos, "sobre todo cuando la contienda política enardece los espíritus con el peligro de traducirse en una dialéctica de acusaciones o agravios que pueden llenar de amarguras y desesperanzas".

También plantearon su preocupación por el índice de desocupación y "por la carencia de fuentes de trabajo que desestabilizan y angustian a muchos de nuestros hogares".

El pronunciamiento de los prelados se conoció antes de concluir un encuentro en la localidad de Leser, a 22 kilómetros de esta capital, para analizar un amplio temario, cuyos puntos centrales fueron la convocatoria pontificia al Año Santo y la situación del país.

En una declaración emitida para resumir las coincidencias del cónclave, los obispos del NOA expresaron que la reconciliación, propuesta por la Iglesia en 1982, "constituye un verdadero estilo de vida cristiana" y es uno de los puntos "esenciales" del Evangelio.

"La vida cristiana es vida de reconciliación, cuyo testimonio misionero es y será siempre el de la unidad", resaltaron.

Pero advirtieron luego que la reconciliación "no resulta fácil, sobre todo cuando la contienda política enardece los espíritus con el peligro de traducirse en una dialéctica de acusaciones o agravios que pueden llenar de amarguras y desesperanzas".

Explicaron que "la libertad de disentir tiene condicionamientos insoslayables, como la verdad, la justicia y la caridad".

Agregaron que "la concordia nacional, que es exigencia de verdadero patriotismo debe darse fundamentalmente en la propuesta de los grandes temas y de los grandes ideales que hacen a la Argentina".

Subrayaron que "en esto radica el nuevo estilo de vida política que espera el país".

Asimismo, señalaron su inquietud "por los ataques a la moralidad" y advirtieron sobre "la urgente necesidad de una acción solidaria en favor de los aborígenes para que en el respeto de su dignidad personal se los vaya incorporando a la vida nacional".

ROBLEDO: RETORNAR A 1955

"Quedó una Revolución Pendiente y hay que Continuarla"

APOYO A LUDER DE DOS AGRUPACIONES

Dirigentes de 120 agrupaciones justicialistas de la Capital Federal, integradas especialmente por los sectores "17 de Octubre" e "Independientes", dieron su apoyo a la candidatura presidencial del doctor **Italo Argentino Luder**. Lo hicieron mediante un acta que suscribieron, entre otros dirigentes porteños, **Walter Veza, Héctor Roselia, Alberto Stecco y Osvaldo Zacari.**

Los firmantes del documento hicieron público que en los próximos días unidades básicas con asiento en el Gran Buenos Aires y el interior del país, darán apoyo público a la candidatura del doctor **Luder.**

"Hay que continuar y realizar la revolución pendiente desde aquellos aciagos días de 1955, pero ubicándola en la necesidad de estos tiempos", sentenció el doctor **Angel Federico Robledo,** al hablar anoche ante una "asamblea informativa" convocada por la Coordinadora de Acción Justicialista, realizada en los salones de un hotel del barrio Constitución y a la que concurrieron dos mil personas.

El discurso del precandidato a la presidencia de la Nación, tuvo un alto tono "antiverticalista". Como se sabe, el doctor **Robledo** lanzará su candidatura en un acto a realizarse el 24 de febrero, día en que también se anuncia un mensaje de la ex presidenta de la Nación, señora **María Estela Martínez de Perón,** quien de esta manera rompería su silencio.

El doctor **Robledo** afirmó que las críticas, "lejos de ofenderme, me dan lástima, porque se dejan llevar por las pasiones, modifican los hechos y hacen palmaria la necesidad de renovar nuestros cuadros y de presentarnos ante la sociedad como dirigentes serios y responsables". Y se autodefinió como "un viejo soldado del justicialismo", y destacó que "he estado desde que me enrolé en todos los barullos, pero donde nunca estuve fue en las listas y en las de candidato nunca".

"Bienvenido sea el ataque si sirve para poner de pie al peronismo en estas horas difíciles", dijo en otro pasaje de su aplaudido discurso. Y agregó: "De ninguna manera queremos segregar a los que nos difaman del tronco del justicialismo, ya que como dijo Perón, para un peronista no hay nada mejor que otro peronista".

Siempre dentro del mismo tema, el doctor **Robledo** señaló que "los derechos del pueblo no pueden ser juzgados ni por cenáculos ni por trenzas tanto partidarias como extrapartidarias", y sentenció que "aunque no lo proclamen y aunque no lo invoquen siempre han estado al servicio del antipueblo".

Durante el acto también hablaron los sindicalistas de la CGT - Azopardo **Jorge Triaca** (Plásticos), **Félix Pérez** (Luz y Fuerza), **Delfor Abel Giménez** (Textiles), **Luis Guerrero** (Metalúrgicos) y **Armando Cavallieri** (Comercio). En su discurso **Triaca** se manifestó "en contra de la mentira, el anacronismo y la falacia", y aseguró que el doctor **Robledo** va a ser proclamado el próximo jueves "en las circunstancias que los enemigos de adentro y de afuera nos han obligado", al tiempo que enfatizó: "Vamos a asumir la democracia con sus más y con sus menos...".

El dirigente sindical, secretario de la CGT - Azopardo, pidió al finalizar sus palabras que "debemos defender al doctor Robledo del matonismo de algunos", y señaló, asimismo, que "no queremos dirigentes que surjan del acomodo", por lo que "le solicitaremos al doctor Robledo un sacrificio más a todos lo que ha realizado y que asuma el sentir de todo un pueblo

MARIO CAMPORA: LA INVESTIGACION URGE

El dirigente justicialista **Mario Cámpora** —sobrino del ex presidente de la Nación, Héctor J. Cámpora— manifestó anoche al hablar en un acto público realizado en la Plaza Rodríguez Peña de esta Capital, que "hay algunos hombres del gobierno con nombre y responsabilidad, que malversaron y violaron y ahora se esconden".

En otro pasaje de su discurso, denunció que "algunos hombres que tienen uniforme y armas que les paga el pueblo han malversado fondos, violado derechos humanos, han afectado todo...". Y agergó: "No queremos afectar el prestigio de la institución".

EX JEFE POLICIAL BONAERENSE CALIFICA DE SOBERBIA LA NOTA DE LOS RETIRADOS

El pronunciamiento público que con la firma, entre otras, del general Toranzo Montero emitiera recientemente el Centro de Oficiales Retirados, "constituye una muestra más no solo de la soberbia de sus autores, sino de la desaprensión y el desprecio con que las minorías liberales juzgan a la comunidad nacional".

Así dice una declaración que acaba de emitir el coronel (RE) César Narciso Díaz, quien se desempeñara en 1974 como jefe de policía de la provincia de Buenos Aires.

"No se trata ya solo —agrega— de un recurso de acción directa para desestabilizar a un gobierno", sino que se "instiga a echar por tierra la jaqueada estabilidad que le queda aún al país y, lo que es peor, a extirpar **violentamente** la única expectativa que alimenta al ciudadano argentino: la institucionalización".

De este modo, esgrimen "la **violencia** como punto de partida para satisfacer su insaciable **odio al pueblo**", al par que pretenden confundir al peronismo con el marxismo internacional.

"Pero como en política nada es casual, 24 horas después del pronunciamiento de marras, los autotitulados 'Partidos de Centro', desde San Juan, le brindan su complemento civil, descargando toda su furia congénita contra el general Perón y su movimiento", ellos, "que nacieron con la subversión electoral (el 'fraude patriótico'); que integraron o alentaron el primer antecedente de la subversión organizada en el país (los 'comandos civiles' de 1955), ellos, en fin, que vivieron y viven a la sombra de los golpes de estado".

● UNIDADES BASICAS DE LANUS

El nucleamiento de unidades básicas justicialistas de Lanús hizo pública su total adhesión con la medida adoptada por los doctores Carlos Saúl Menem, Juan C. Ortiz y Carmelo Díaz, en relación con la denuncia penal originada como consecuencia de la publicación efectuada por el Centro de Oficiales de las Fuerzas Armadas que preside el general (RE) Federico Toranzo Montero.

● MENEM: RATIFICO DENUNCIA

El ex gobernador de La Rioja, Carlos Saúl Menem, ratificó hoy la denuncia formulada contra el Centro de Oficiales de las Fuerzas Armadas.

Lo hizo a través de un escrito presentado por el doctor Juan Carlos Ortiz, ante el Juzgado de Instrucción número 20.

En el documento militar, se acusó al gobierno de no hacer uso de las facultades que le permitían evitar "la subsistencia del régimen peronista, populista y marxista", al no aplicar "una adecuada justicia revolucionaria". Además del doctor **Menem** son patrocinantes de la denuncia los doctores **Juan C. Ortiz y Carmelo Díaz.**

IMPUGNACION DEL CONGRESO PERONISTA, EN LA JUSTICIA

El juez federal con competencia electoral Oscar Mario Salvi se pronunciará "a la brevedad" sobre las impugnaciones formuladas respecto del autoconvocado congreso justicialista cuyas reuniones se celebraron los días 14 y 15 de este mes en el Club Boca Juniors.

Salvi recibió toda la documentación relacionada con las reuniones de ese autoconvocado congreso, en el que participaron congresales de distintas provincias, aunque en número inferior al esperado como para tener legalidad.

El magistrado tiene en su poder un informe completo que le proporcionó el veedor judicial doctor Daniel Saint Jean, quien concurrió a las reuniones y constató que el día 14 se presentaron 63 congresales, mientras que el día 15 solo lo hicieron 54.

sSaint Jean destacó en su informe que las autoridades del autoconvocado congreso prestaron colaboracion a la delegación judicial y llevaron adelante la reunión con corrección y orden.

En ese informe también constaría que el señor Eloy Camus, presidente del autocongreso habría impugnado ante Saint Jean la citación realizada para el día 14 por el congresal Julio Romero, mediante la utilización de un micrófono, contradiciendo su posición.

GREMIALISTA DE AZOPARDO PIDE RENOVACION

MAR DEL PLATA, 18 (De nuestro corresponsal).— El dirigente gremial de la CGT Azopardo, Armando Cavallieri, expresó aquí que "cada vez que el país nos convoca a la conquista de la soberanía popular, al país en general no le llama la atención que el sindicalismo se encolumne detrás del justicialismo".

Cavallieri, en declaraciones formuladas aquí, manifestó que "esto no quiere decir que abandonemos la tarea gremial, pero como ciudadanos nos convocamos en esta hora de reconstrucción nacional, detrás del movimiento mayoritario".

Manifestó que "nosotros creemos que el peronismo debe renovarse, debe plantearse una nueva estrategia, a través de un debate interno.

Señaló luego que "la etapa gregaria y de conducción unipersonal debe concluir".

Agregó que "muerto Perón, es evidente que todas las jefaturas y todos los cargos van a ser revalidados por los afiliados del movimiento y en ese sentido interpretamos que el pensamiento de Robledo es el más afín de nuestro accionar. Nos encolumnamos detrás de Robledo, para proponer dentro del Justicialismo, una renovación".

Con respecto al verticalismo, señaló que "hablar de verticalismo o antiverticalismo, es anacrónico", consignando respecto de la conducción gremial, que "los dirigentes tienen que tener la mesura necesaria y aceptar a un adversario que piensa distinto que él. Pero en definitiva reinará la cordura. Lo sucedido con Lorenzo Miguel y Robledo, es un episodio del que hay que arrepentirse y levantar la puntería".

Coincidió después con Robledo, en el sentido de que el regreso de Isabel Perón, "sería positivo, porque la señora de Perón sufrió un cautiverio que más que contra ella, fue contra el apellido".

VACUNA ANTIPOLIO

Continúa la vacunación antipoliomielítica en el partido de San Fernando.

La vacunación se realiza en los centros de salud ubicados en Maipú 2354, 25 de Mayo 2990, Escalada 495, Ruta 202 Km. 5, Henry Dunand 1369, Necochea 1398 y Belgrano 1985, de la localidad de San Fernando; Garibaldi 2727 y Simón de Iriondo y Balcarce, ambos de Victoria; Quintana y Portugal en Virreyes, y además en hospitales del Delta; Boca Carabelas.

FABRICA SANDWICHES

MASAS ..... $ 100.000
TRIPLES ..... $ 300.000
SIMPLES ..... $ 260.000

Av. SAN MARTIN 1560
Tel. 59-8583
Av. NAZCA 1387 CAP.

SOCIALISMO POPULAR SUMO 51.000 FICHAS

El secretario general del Partido Socialista Popular (PSP), Guillermo Estévez Boero, anunció que la agrupación ha logrado hasta la fecha 51.000 fichas en todo el país con lo que adquiere el carácter de partido nacional.

Durante una conversación que mantuvo esta tarde con el periodismo, el titular del PSP indicó que en la provincia de Santa Fe ya se han obtenido 16.000 fichas, lo que convierte a los socialistas en la tercera fuerza, delante de los demócratas progresistas.

El PSP hasta el momento ha presentado todos los requisitos legales en 10 provincias que son las de Buenos Aires, Catamarca, Córdoba, Chubut, Entre Ríos, San Juan, San Luis, Santa Fe, Santiago del Estero y Tucumán.

Estévez Boero, que mañana viajará a Río Gallegos para realizar la presentación en Santa Cruz, indicó que en la provincia de Buenos Aires ya se han obtenido 10.000 fichas y 7.000 en la de Córdoba.

Adelantó que hasta el cierre de los plazos electorales el 31 de marzo se intensificarán los esfuerzos, principalmente, en la Capital Federal, Corrientes y Mendoza.

UCR PAMPEANA Y UNA FACTIBLE ABSTENCION

SANTA ROSA, 17 (De nuestro corresponsal).— El comité provincial del radicalismo denunció aquí que el Movimiento Federalista Pampeano (MFP), afecta el erario público para realizar "una vergonzosa campaña" proselitista y amenazó con no participar en los próximos comicios, si el gobernador renunciante, Ricardo Telleriarte, es reemplazado por otro integrante del MFP.

En una comunicación elevada a las autoridades nacionales del radicalismo, el comité provincial solicitó que durante el encuentro que la mesa directiva de esa corriente política mantendrá hoy con el presidente Reynaldo Bignone, le informen que "se estudia seriamente la posibilidad de que el radicalismo pampeano se abstenga de participar en las próximas elecciones"

El radicalismo pampeano acusó al gobernador Telleriarte —que abandonará sus funciones al frente del Poder Ejecutivo provincial el 28 de febrero para dedicarse a la actividad política en las filas del MFP— de afectar "los dineros de todos los contribuyentes" para realizar "una vergonzosa campaña" proselitista en favor de la corriente federalista provincial.

CORSO DE LA BOCA "OLAVARRIA" CARNAVAL 1983

Mañana sábado 19 presentación de la sensación del carnaval de 1983

Agrupación "Unión Boquense"

Representada por:

Agrup. JUVENTUD ORIENTE
Agrup. LOS NENES DE SUAREZ Y CABOTO
Agrup. Y... ESTO QUE ES. VERDURITA?
Agrup. LOS LINYERAS
Agrup. LA BARRA DE LA GRASERIA
Agrup. QUE RIZZATA
Agrup. EL TRAPITO
Agrup. IACCARINO
Y LOS AMANTES DE LA CASTAÑA

GRACIAS A TODOS

POR HABER AYUDADO A QUE EL CORSO DE LA BOCA 83 EN LA CALLE OLAVARRIA BRILLARA COMO EN LOS ANTIGUOS CARNAVALES DE LA RIBERA.
GRACIAS A LOS QUE CON SU PARTICIPACION BRINDARON SU APLAUSO Y ALIENTO A MURGAS Y COMPARSAS COMPARTIENDO LA ALEGRIA CON AQUELLOS QUE HUMILDE Y DECOROSAMENTE FABRICARON SUS DISFRACES, SUS INSTRUMENTOS, SUS ESTANDARTES PARA REGALAR AL PUBLICO UN ESPECTACULO DE LUZ COLOR Y MUSICA AUTENTICO Y MARAVILLOSO.
GRACIAS POR EL COMPORTAMIENTO Y RESPETO DEMOSTRADOS HACIENDONOS SENTIR,EN UNA VERDADERA FIESTA DE LA FAMILIA Y LA AMISTAD.
GRACIAS A TODOS LOS QUE CON SU ESFUERZO INVALORABLE HICIERON POSIBLE REENCONTRARNOS CON LA SONRISA Y EL ESPIRITU DEL CARNAVAL.

EL PARANA VIENE ARRASANDO

Alarma en Todo el Litoral por Avance de las Aguas

POSADAS, 18 (De nuestro corresponsal).— Mientras las aguas cubren todas las instalaciones portuarias de Posadas y Puerto Iguazú, la sostenida creciente del río Paraná, en su curso superior, aumenta la preocupación de los pobladores litoraleños ante lo que se estima podría llegar a ser una de las más graves inundaciones en lo que va del siglo.

Todo el cauce del Paraná, en territorio argentino, se encuentra notablemente crecido desde fines del año pasado, y el nivel podría incrementarse peligrosamente en las próximas horas, a medida que los torrentes fluviales vayan descendiendo desde el norte.

En territorio brasileño, a solo 20 kilómetros de la frontera argentina, los vertederos de la represa de Itaipú vuelcan los mayores volúmenes de agua registrados desde su habilitación y son calculados, en las últimas horas, en casi 32.000 metros cúbicos por segundo.

Esta situación hizo que el río llegara hoy en Puerto Iguazú a una altura de 30,70 metros, 20 centímetros más que ayer y con tendencia a seguir aumentando. Algunos expertos advierten que la marca hidrométrica, en esa estación fluvial, podría alcanzar, e inclusive superar, los 32,20 metros registrados como nivel record.

Desde hace una semana, todas las instalaciones de Puerto Iguazú —muelles, oficinas y otras dependencias del centro de frontera—, se encuentran bajo las aguas, y también está sumergido el Puerto de Posadas, situado a mas de 200 kilómetros al sur.

Aquí, donde hay un millar de evacuados desde el año anterior, los desbordes cubrieron una extensa zona costera que incluye la Avenida Costanera, algunas villas ribereñas y las instalaciones de los clubes náuticos.

● EN EL CHACO

RESISTENCIA, 18 (De nuestro corresponsal).— Con creciente expectativa y preocupación se prepara la población de las localidades litoraleñas del Chaco a afrontar el nuevo pico de creciente del río Paraná, cuando aún no fueron superadas las dificultades originadas por los desbordes anteriores.

Esta mañana el hidrómetro en el puerto de Barranqueras marcaba 7.30 metros, en tanto que en Iguazú los últimos datos logrados señalaban 30,70 metros en creciente; niveles que confirman las estimaciones de que el nivel del río superará aquí los 7,60 metros en los próximos días.

Un informe de la Prefectura Naval Argentina, señala que los volúmenes que evacuan las represas brasileñas oscilan en 31.000 metros cúbicos por segundo, los que sumados al aporte del río Iguazú, elevan el caudal del río Paraná a 33.000 metros cúbicos, con picos de hasta 34.000 metros.

Este volumen es el que propicia la onda de crecidas, acentuadas por el excesivo nivel de lagunas y reservorios próximos al curso del Paraná, colmados por las recientes lluvias registradas en la provincia.

Las autoridades provinciales indicaron que se incrementan constantemente las tareas de construcción de defensas en distintos puntos del área capitalina y en diversas áreas del interior, aunque admitieron que la rápida evolución del nivel del río "dificulta las tareas de prevención".

Mientras esto ocurre, comenzaron las tareas de reubicación de personas "inundadas" que se encontraban alojadas en establecimientos educacionales, con la finalidad de dejar libres esos locales para ser reacondicionados y permitir que allí se desarrollen las clases del presente período lectivo que, en el Chaco, comenzará el día 14 de marzo.

Se informó también que a raiz de un relevamiento realizado en 45 establecimientos educacionales en los que se encuentran personas albergadas, se comprobó existen 2.862 que no tienen adónde ir y que necesitan ser reubicadas.

CREDITOS HIPOTECARIOS CON BAJO INTERES ANUAL

CORDOBA, 18 (De nuestro corresponsal).— El director del Banco Hipotecario Nacional, Moisés Resnick Brenner, anunció aquí que se proyecta realizar un plan de créditos hipotecarios, financiados a un interés mensual del uno por ciento, es decir al 12 por ciento anual.

Resnick Brenner indicó que se ha tomado en cuenta el hecho de que la mayoría de los adjudicatarios no está en condiciones de pagar una tasa de interés lógica, teniéndose previsto que el apoyo crediticio para la adquisición de viviendas en sectores de escasos recursos, se concrete con una cuota equivalente a un alquiler.

Agregó que por el momento se aplicará la Operatoria 0670, para la financiación de conjuntos habitacionales para sectores de recursos medios, destacando la necesidad de hacer accesibles las propiedades, para asimismo reactivar la alicaída industria de la construcción y las que se le relacionan.

En cuanto a tomar en consideración la situación de los deudores debido al actual momento económico, el funcionario señaló que en el último trimestre, a pesar de que la medida ponderada de los salarios utilizada para la indexación señalaba un reajuste del ciento por ciento, sólo se aplicó el 22.

HABRA QUE ESPERAR: EL GLACIAR RECIEN SE ROMPERA EN 15 DIAS

RIO GALLEGOS, 18 (De nuestro corresponsal). — El experto más importante de nuestro país en glaciología, el señor Mario Bertoné, declaró luego de realizar diversas evaluaciones del ventisquero Perito Moreno, que se encuentra en el lago Rico ubicado a unos 410 kilómetros de esta ciudad, que el coloso de hielo patagónico no sufrirá ruptura ni desprendimiento antes de 15 días. Asimismo pronosticó que recién en 60 días más podría producirse la caída total del brazo de hielo.

El espectáculo que significa la ruptura del ventisquero Moreno ha concitado la atención de un gran número de turistas que se han dado cita en la localidad de Calafate distante a 80 kilómetros del Lago Rico, con la esperanza de presenciar lo que realmente consiste en un espectáculo de inigualable atracción.

El doctor Bertone fundamentó su anuncio, expresando que "la lengua glaciaria se ha 'soldado'

Agregó que "ahora es cuando comienza realmente a tener efecto la presión hidráulica en las aguas del lago Rico.

NAVAJAS ARTAZA NO SE DEDICARA A LA POLITICA

El ministro de Acción Social, Adolfo Navajas Artaza, anunció al presidente Reynaldo Bignone su decisión de continuar al frente de esa cartera, y no participar en la lucha política con vistas a las próximas elecciones generales, se supo en fuentes responsables.

La decisión se la hizo conocer Navajas Artaza ayer a Bignone durante una conversación que mantuvieron en la Casa de Gobierno.

La posibilidad de que Navajas Artaza renunciara para dedicarse a la tarea proselitista tuvo estado público al saberse que un plenario correntino de dirigentes y afiliados al Partido Demócrata Progresista se había dirigido en ese sentido al ministro de Acción Social.

En la oportunidad los dirigentes le habían pedido al ministro que "se reintegre a la acción política antes del 28 de febrero, ya que Corrientes merece tenerlo como una opción para las próximas elecciones".

Frente a esa situación Navajas Artaza respondió a sus correligionarios que prefería seguir al frente del Ministerio de Acción Social y que ello ya se lo había comunicado al presidente Bignone.

GESTORIAS PARA LOS JUBILADOS

El Instituto Nacional de Servicios Sociales para Jubilados y Pensionados, recuerda que tiene habilitadas en los distritos de todo el país, gestorías previsionales.

En ellas los integrantes de la clase pasiva pueden realizar todo tipo de consulta relacionadas con el sector al tiempo que se ocupan también de trámites que tienen que efectuar los jubilados

Entre los beneficios se cuentan: diligenciamientos de reconocimiento de servicios; trámites de subsidios por sepelio; acreditación de apoderados para la percepción de prestaciones; cambios de bancos pagadores como así de cualquier otra gestión que deban efectuar ante las cajas nacionales de Previsión.

Los interesados que deseen acceder a este servicio, deben concurrir al distrito PAMI más cercano a su domicilio donde podrán recabar cualquier tipo de consulta en forma absolutamente gratuita.

UN "EXOCET" CONTRA JOE

Fuerza Aérea Habría Pedido Detención de Martínez de Hoz y su Equipo

El presidente de la Federación Agraria Argentina, Humberto Volando, calificó hoy como "altamente positiva" la decisión de la Fuerza Aérea de pedir la detención preventiva, a disposición del Poder Ejecutivo, por el delito de subversión económica, del ex ministro de Economía de la Nación, doctor José Alfredo Martínez de Hoz, así como de sus principales colaboradores en su gestión oficial.

El dirigente agrario opinó también que la investigación de los ilícitos cometidos por el equipo económico que actuó en la primera etapa del Proceso de Reorganización Nacional debe ser realidad "mediante jueces, antes que por comisiones especiales de investigación". Volando hizo la apreciación que se consigna, al ser consultado sobre la actitud de la Fuerza Aérea, difundida mediante la publicación efectuada por un matutino de esta Capital. "Soy —subrayó— un hombre sin resentimientos, pero considero que la justicia debe imperar. El país debe hacerse respetar y hay hechos que deben ser investigados por los jueces.

La Fuerza Aerea, según la publicación aludida, recogida por las agencias DYN y NA, propuso que Martínez de Hoz y los integrantes de su equipo sean puestos a disposición del Poder Ejecutivo, acusados de subversión económica, en tanto se investigan los delitos económicos que se les atribuyen. Según la versión, además del nombrado, deben ser puestos a disposición del PEN, Adolfo Diz, ex presidente del Banco Central; Guillermo Walter Klein, secretario de Programación Económica; y los ex vicepresidentes de dicho banco, Alejandro Reynal y Cristian Zimmermann. Se consigna, asimismo, una nómina de hechos irregulares, como el control de entidades financieras, el negligente manejo de la liquidación de PROMOSUR, Banco Oddone, Banco de Intercambio Regional y Banco de los Andes. A ello se agrega "el endeudamiento fraudulento de YPF y, fundamentalmente, el anormal crecimiento de la deuda externa del país, quintuplicada durante la gestión oficial de Martínez de Hoz, con el descubrimiento de casos de actos ilícitos como es el de los casi 7.000 millones de dólares que carecen de contrapartida contable en los balances del Banco Central".

Se ha recordado que sobre el tema mencionado ya se había pronunciado el 22 de diciembre último el titular de la Fuerza Aérea, brigadier Augusto Jorge Hughes, quien expresó que había que investigar a fondo todos los actos ilícitos.

REUNION POR COMPRA DE GAS A BOLIVIA

El ministro de Defensa de Bolivia, José Ortiz Mercado, conversó en el Palacio de Hacienda con el subsecretario de Economía, Víctor Poggi, sobre diversos aspectos de las realizaciones bilaterales entre ambos países.

Ortiz Mercado concurrió ayer acompañado por los restantes representantes del gobierno boliviano que se encuentran en la Argentina, Hugo Duchen y Hugo Peredo, titulares de YPFB y del Banco Central.

Los temas principales, según pudo conocerse a través de algunas fuentes, fueron la deuda que Bolivia mantiene con la Argentina y la venta de gas boliviano a la Argentina, fundamentalmente.

EL JUEZ DISPUSO UNA NUEVA PERICIA POR ASESINATO DE DALMIRO FLORES

El juez Federal Fernando Zavalía que tiene a su cargo el proceso por el asesinato del obrero Dalmiro Flores, que murió en la marcha de la Multipartidaria, frente al Cabildo, dispuso una serie de medidas de investigación, como ser la realización de una nueva pericia balística sobre las armas reglamentarias del personal policial que abordó automóviles Ford Falcon de la Policía Federal durante la vigilancia de la manifestación.

Este análisis técnico será realizado por personal especializado de Gendarmería Nacional que antes intervino en otra pericia sobre armas de los cuatro ocupantes del automóvil Ford Falcon verde, chapa patente C850.277, sindicado por algunos medios de prensa como ocupado por policías que intervinieron en la represión de los manifestantes.

En estos últimos días fueron muchos los periodistas y fotógrafos que fueron citados por el juez Zavalía a prestar declración testimonial en esta causa a fin de establecer detalles sobre el incidente en el que murió el obrero Flores.

Por otra parte, trascendieron detalles de la autopsia practicada a la víctima y se comprobó que el balazo que lo mató entró al cuerpo por delante y no por la espalda como afirmaron medios de prensa, incluso el informe del médico policial que lo revisó en un primer momento.

Acorde con la autopsia se estableció que el proyectil que causó la muerte del obrero es de 9 milímetros, disparado desde una distancia relativamente corta.

El juez Zavalía formuló un nuevo llamado a la población para que los testigos de este asesinato se presenten a declarar y aporten mayores detalles que posibiliten esclarecer el caso y detener a los culpables.

Gigantesco Incendio de Campos Azota a Tandil

TANDIL, 18 (De nuestro corresponsal).— Un gigantesco incendio de pastizales se produjo en la zona serrana, y es combatido por todas las dotaciones de bomberos de esta ciudad y de las localidades vecinas de Ayacucho y Vela (María Ignacia).

Los continuos cambios de vientos hacen que la tarea sea abrumadora debiendo los servidores públicos luchar en distintos frentes, según revelaron fuentes oficiales.

La alta temperatura y la fácil combustión de los pastos secos favorecido por los vientos hacen que el fuego se extienda rápidamente hacia diversos sectores arrasando a su paso con sectores verdes y árboles que son fácil presas de las llamas.

Las zonas que se ven mas afectadas son las laderas del Cerro de las Animas, amenazando el fuego con extenderse hasta la zona de Villa del Lago

Según los cálculos efectuados por el cuerpo de bomberos, se estimaría que las zonas afectadas abarcarían unas 1.000 hectáreas.

EDICTO

Ruster S.A. comunica que los Sres. Norberto Salviani, Omar Salviani, y Marcelo Oscar Dieguez han declarado la perdida de las siguientes acciones de la Sociedad: Titulo 1 al 5 numeración de acciones 1 al 25.509. Titulo 26 numeración de acciones 150.051 al 150.900. Titulo 31 numeracion de acciones 155.051 al 198.655. Titulo 36 numeración de acciones 411.551 al 445.550. Titulo 6 al 10 numeración de acciones 25.510 al 51.017. Titulo 27 numeración de acciones 150.901 a 151.750. Titulo 32 numeracion de acciones 198.656 a 242.260. Titulo 37 numeracion de acciones 445.551 a 479.550. Titulo 11 al 15 numeración de acciones 51.018 a 76.526. Titulo 28 numeración de acciones 151.751 a 152.600. Titulo 33 numeración de acciones 242.261 a 285.865. Titulo 38 numeracion de acciones 479.551 al 513.550

ALI BABA Y LOS 40 LADRONES

Funcionarios Detenidos por Robo en Economía

Pese a la estricta reserva que guardan las autoridades, informaciones de buena fuente indicaban hoy que dos funcionarios involucrados en la "varias veces millonaria" sustracción de elementos del parque automotor del Ministerio de Economía, habrían sido detenidos por la Policía Federal.

Siempre de acuerdo a la información que logró filtrarse, se estaría en presencia de una organización delictiva que en forma sistemática, desde hace dos años, robaba diversos elementos de la División Automotores y los vendía preferentemente entre personal del propio Ministerio.

Como es lógico, los trascendidos, que cobraron estado público ayer, causaron conmoción y alarma en la opinión pública, lo que vuelve urgente una información oficial, siquiera preliminar, sobre el tema.

Fuentes oficiosas indicaron que la reserva respondía a la necesidad de no entorpecer la investigación durante su fase preliminar, aunque las detenciones que hoy trascendieron indicarían que ya se disponía de elementos de prueba de relativa envergadura.

Tal como anticipáramos ayer, las maniobras ilícitas de sustracción de elementos del parque automotor se habrían venido cometiendo desde hace por lo menos dos años.

Resultarían responsables prima facie empleados de la División Automotores y algunos funcionarios que a través de ellos se habrían apoderado de elementos pertenecientes al Ministerio, cuya jerarquía no ha podido determinarse.

La punta del ovillo la suministró el descubrimiento de que el cigueñal de un coche oficial había aparecido en el auto de uno de esos funcionarios.

De los interrogatarios efectuados, según los trascendidos, surgió que no se trataba de un hecho aislado, y que otras unidades habían sido aligeradas de diversos elementos en beneficio de otros funcionarios y empleados.

Neumáticos, repuestos y autopartes cuya desaparición habría revelado la investigación preliminar representarían una suma considerable de dinero, a lo que se agregaría un tráfico ilícito en materia de vales de nafta.

Aunque, como decíamos, aún no hay personal formalmente sumariado, el titular de la Dirección General de Administración, suspendió todas las licencias del personal a sus órdenes, ordenó regresar a cuatro empleados que estaban de vacaciones y los trasladó de área, e intervino la División Aumotomotores.

● CONDECORACIONES

En una ceremonia que tuvo lugar esta mañana en el Salón Blanco de la Casa de Gobierno se llevó a cabo el intercambio de condecoraciones entre el presidente de la Nación y el vice presidente de la República de Panamá, quien se encuentra de visita oficial en nuestro país.

ROJAS EXHORTO A INVESTIGAR AGRAVIOS CONTRA MILITARES

El ex vicepresidente de la Nación almirante (RE) Isaac Rojas exhortó hoy al gobierno a "velar celosamente por el honor y prestigio de las Fuerzas Armadas" e instó a que se investiguen los agravios contra los militares.

En una declaración de la Comisión de Afirmación de la Revolución Libertadora, Rojas sostiene que a esa entidad preocupan intensamente las imputaciones generalizadas que se formulan tomando como blanco a los militares.

"Con idéntica preocupación observaríamos acusaciones —dice la declarción— por delitos comunes que apuntarán indiscriminadamente a todos los políticos que han sido también responsables en distintas etapas del proceso ininterrumpido de decadencia institucional y moral de la Nación".

Considera Rojas que "este tipo de imputaciones salpica y lesiona irresponsablemente el prestigio de las Fuerzas Armadas que todo ciudadano está obligado a salvaguardar".

"Ningún partido puede retomar el poder sin antes reconocer los grandes errores cometidos cuando lo tuvieron en sus manos", señala el pronunciamiento del almirante Rojas.

Rojas fustiga severamente los regímenes peronistas a los que le atribuye "aberrantes excesos de un poder discrecional y arbitrario" y advierte que gobierno y políticos deben preservar al país para evitar caer en la catástrofe nacional".

Se pronuncia por una Ley Electoral que "contenga claramente articuladas las vallas jurídicas para prevenir nuevos excesos y violencias del poder público, estipulando la obligación que tienen los partidos políticos de proclamar conceptos, plataformas y programas de gobierno que se ajusten expresamente a los principios esenciales de la Constitución Nacional".

MALVINAS: DIGNA SEPULTURA A CAIDOS

Los restos de los soldados argentinos caídos en las islas Malvinas serán reinhumados a partir de mañana por las autoridades británicas, informó el Estado Mayor Conjunto (EMC).

Unos 300 cuerpos, según estimaciones periodísticas provenientes del exterior, serán sepultados de acuerdo con los ritos cristianos en cementerios especialmente construidos por los británicos en la Isla Soledad.

De esta forma, a casi nueve meses del cese de hostilidades entre Argentina y Gran Bretaña por las islas del Atlántico Sur, ésta cumple con lo prescripto en ese sentido por el Artículo 17 de la Convención de Ginebra, según informó el Estado Mayor Conjunto.

El mes pasado el gobierno inglés envió sepultureros profesionales a las islas para que se encarguen de los cuerpos de los efectivos caídos durante el 2 de abril hasta el 16 de junio del año pasado.

Sobre este tema, que había movilizado a deudos de los muertos, el organismo coordinador de las Fuerzas Armadas argentinas dio a conocer anoche un comunicado que dice textualmente:

"El EMC comunica que, como resultado de acciones encaradas por el gobierno nacional, a través de la embajada suiza (Sección Intereses Británicos) en nuestro país, el gobierno del Reino Unido informó oficialmente que procederá a efectuar la reinhumación del personal militar caído en defensa de nuestra irrenunciable integridad territorial, en la Isla Soledad de las Islas Malvinas".

"Conforme con ello, los restos mortales serán honorable y cristianamente sepultados, de acuerdo al Artículo 17 de la Convención de Ginebra, en cementerios especiales en dicha isla, a partir del próximo 19 de febrero de 1983".

"Asimismo, este Estado Mayor comunica que verificará, a través de los buenos oficios de la Cruz Roja Internacional y otros organismos pertinentes, el fiel cumplimiento del artículo mencionado", finaliza el parte militar.

UN INTENDENTE EN SERIO: 13 AÑOS EN SUS FUNCIONES

SAN MIGUEL DE TUCUMAN, 18 (De nuestro corresponsal). — Nicolás Frascona, el actual intendente de ciudad Banda del Río Salí, cumplirá próximamente 13 años como jefe comunal de ese municipio. El dinámico funcionario que fue designado por primera vez el 8 de febrero de 1967, se mantuvo hasta el 25 de mayo de 1968. Posteriormente, el 4 de julio de 1972, cuando la municipalidad alcanzó su actual rango —antes era delegación comunal— fue el primer intendente.

El 14 de abril de 1976, fue designado nuevamente, esta vez el general Antonio Domingo Bussi lo posesionó como intendente, siendo el primer civil nombrado en la provincia desde el comienzo del proceso de reorganización nacional. En su trayectoria, Frascona concretó varias obras que dieron a la Banda del río Salí, con más de 35 mil habitantes, un perfil de progresista ciudad, con un notable desarrollo.

Frascona comentó que lo más importante que concretó durante su gestión fue la puesta en marcha del teatro Alfredo Guzmán donde diariamente hay permanente actividad cultural que beneficia a la juventud de la zona. Además, dijo, se llegó a contar con servicios asistenciales donde se asisten entre 150 y 200 personas por día y una atención de 24 horas, con guardias continuas, ambulancias y 5 médicos. El servicio es prácticamente gratuito.

NO ROBAR

Asalto a Seminarista

SAN MIGUEL DE TUCUMAN, 18 (De nuestro corresponsal).— Un seminarista porteño fue asaltado en la terminal de ómnibus de la capital tucumana por un desconocido que lo apuntó con una pistola.

En el asalto, Sergio Magallanes, seminarista del Instituto San José de Dios, de la localidad bonaerense de Hurlingham, fue despojado de un bolso en el que portaba una biblia, algunas ropas y 1.300.000 pesos.

Recién llegado de Tartagal, en un ómnibus que arribó a Tucumán, a altas horas de la noche, interrogó a un desconocido sobre la dirección que debía tomar hacia la estación del ferrocarril

Luego de responder gentilmente a la consulta y cuando el seminarista Magallanes se había alejado algunos pasos, el sujeto encañonó a su víctima con un revólver

FUMANDO ESPERO PERO CON CIGARRILLOS DE MARIHUANA

LA PLATA, 18 (De nuestro corresponsal).— En un bar de esta ciudad, una pareja hablaba y fumaba parsimoniosamente, pero hubo "algo" que llamó la atención de miembros de una comisión de Investigaciones de la policía local, los que actuando de inmediato, comprobaron que se trataba de adictos a la marihuana. El suceso se desarrolló en un comercio situado sobre la calle, casi en pleno centro platense. La pareja detenida está integrada por Blanca Luz Casco, argentina, de 34 años, soltera, estudiante, con domicilio en la calle 22 entre 73 y 74, y por Marcos Alejandro Gatti, también argentino, de 27 años, soltero, artesano, quien vive en la calle 41, número 841.

Concretamente, ambos fueron sorprendidos en el interior del bar "Candombe", ubicado en la calle 6 al 500 de La Plata. En el fondo de una cartera que portaba la mujer la policía secuestró un cigarrillo armado con "marihuana" y una caja que contenía papel para el armado de cigarrillos.

● EL SECUESTRO

Al observar la presencia policial, el imputado Gatti trató de arrojar una cartera que llevaba en su cintura, la que contenía papel y una máquina para armar cigarrillos y dos de los mismos armados con "marihuana", además de un envoltorio conteniendo la misma droga. Todo lo secuestrado fue valuado en 2.000.000 de pesos. La droga incautada asciende a 50 gramos.

Se instruye sumario por Infracción a la Ley Nacional 20.771, con intervención del juez Federal de La Plata, doctor Héctor Adamo.

EN DIRECTO
Estudiantes Independiente
DESDE EL ESTADO MUNDIALISTA
COPA DE ORO MAR DEL PLATA '83
Mañana a las 22 hs.
CANAL 13

VIOLENTOS CHOQUES DE MICROS

Dos Muertos en Barracas y 24 Heridos en San Cristóbal

Un choque espectacular, con trágico saldo, se produjo esta madrugada a las 4.45 en la esquina de las calles General Hornos y California, cuando con tremenda violencia se embistieron un micro con pasajeros y un camión recolector de residuos domiciliarios, perteneciente a la empresa Manliba.

La colisión produjo fatales consecuencias en los dos ocupantes del camión que, despedidos de la cabina del mismo, cayeron al pavimento y quedaron bajo las ruedas. Intervino prestamente personal policial de la comisaría del barrio de Barracas y se solicitó la concurrencia de ambulancias, pero cuando llegaron los equipos médicos se determinó que, virtualmente, los ocupantes del camión de Manliba habían perecido en el acto, víctima de las gravísimas heridas sufridas.

En lo que atañe a los ocupantes del micro, perteneciente a la línea 70, que cumple servicios entre Retiro y Barracas, se estableció que siete pasajeros sufrieron diversas heridas y lesiones, pero que ninguna reviste gravedad. Atendidos en el hospital de la zona, se retiraron posteriormente a sus domicilios. Los muertos fueron identificados como Roberto Coves, de 23, y Héctor Germán Graz, argentino de 26.

En lo que atañe al choque, ocurrió en la intersección de las calles que se menciona, cuando el camión se adelantaba al vehículo de pasajeros.

● IMPRESIONANTE VUELCO

Veinticuatro personas resultaron heridas —dos de ellas de gravedad— en un accidente de tránsito ocurrido hoy en Entre Ríos e Independencia, en esta Capital, cuando un colectivo aparentemente sin frenos embistió a dos vehículos, que a su vez destrozaron tres negocios.

El hecho ocurrió a las 9.30 en momentos en que avanzaba por la avenida Entre Ríos, hacia el centro de esta ciudad, el interno 56 de la línea 12.

A pesar de que el semáforo se había puesto en rojo impidiéndole el paso, el colectivo continuó avanzando a regular velocidad, según parece porque al chofer del vehículo —que no fue individualizado— le fallaron los frenos.

Fue entonces que chocó violentamente contra un Ford Taunus chapa B-1.524.196 y contra una camioneta Dodge C-286.994.

Estos dos rodados circulaban por la avenida Independencia y habían iniciado el cruce de Entre Ríos al ponerse para ellos el semáforo en verde.

Como consecuencia del impacto, tanto el Taunus como la camioneta sufrieron serios daños.

La peor parte le correspondió a la camioneta, que tras el choque con el colectivo fue a dar contra un quiosco de diarios, ubicado sobre una de las aceras de la mencionada esquina.

El quiosco, a su vez, fue lanzado con violencia contra las vidrieras de dos negocios situados en el lugar, un bazar y una mercería, que también sufrieron daños.

● NOMINA DE HERIDOS

En el hospital Ramos Mejía se suministró la nómina de heridos del accidente de esta mañana en el que un colectivo de la línea 12 chocó con una camioneta en la intersección de las avenidas Independencia y Entre Ríos, de esta Capital. Entre las víctimas hay una, aún no identificada de sexo femenino que se encuentra en estado de coma. La nómina de los restantes es la siguiente: el conductor del colectivo, Guillermo Rubén Fernández, el chófer del camión, chapa C-286994, Luis Alberto Berón, el conductor de un taxi Ford Taunus chapa B-1524196, Juan Binico, Cristina Ferreyra; Alicia Machuca, Manuela de Castro, Norbertina Lina, Cristina Carbone, Raquel Kirschflag, Hinde Wolfzan, Elsa Vázquez, Catalina Cofre, Emilio Duel, Pablo Bernet, Domingo Godoy, Aníbal Rimoldi, Carina Lucero, Victoria Medina, y Mónica Ayala.

● OTROS DOS MUERTOS

En la localidad de Lezama, ubicada sobre la Ruta Nacional número dos que lleva a Mar del Plata, se produjo el vuelco de un automóvil que era ocupado por tres personas. Internadas las mismas en el hospital de Dolores, debido a las heridas recibidas, dos fallecieron.

Se procuraba lograr la identificación de las víctimas. Al parecer, el rodado, un automóvil Taunus, se desplazaba a regular velocidad cuando una de las ruedas "mordió" la banquina y se produjo el vuelco.

NOMBRA Y RECHAZA ABOGADOS EL SACERDOTE LUCAS TAPIA

El sacerdote Lucas Tapia que se encuentra procesado y con prisión preventiva por supuesta sustracción de libros históricos de la Biblioteca del Congreso de la Nación, mantuvo al defensor oficial Jorge Manuel Lanusse a pesar de que en la Cárcel de Caseros nombró como abogados a tres letrados particulares.

El sacerdote firmó en la Cárcel de Caseros la designación de los abogados Roberto Simón Simonia, Antonio Ramón Castro y Francisco Murcia Azuaga como letrados para que ejerzan la defensa.

Las designaciones fueron firmadas por el sacerdote con una certificación de firma por parte de la autoridad penitenciaria.

Posteriormente cuando los abogados presentaron las designaciones ante la secretaría del doctor Jorge López Lecube, se dispuso que el sacerdote fuera traído de la unidad al Juzgado para que ratificara la firma de las designaciones.

Según una versión, se le indicó al sacerdote que con el nombramiento de estos defensores necesariamente debía alejarse de la defensa el doctor Jorge Manuel Lanusse.

Ante esta situación el sacerdote habría manifestado que quería que el defensor oficial continuara actuando con los letrados particulares, pero como ello no se puede, habría manifestado su deseo de continuar siendo asistido como venía sucediendo hasta ahora.

Los letrados designados particularmente son abogados católicos pertenecientes al Central de Estudios San Juan Apóstol.

ESTAFA A UN BANCO DE BAHIA BLANCA, POR 2.000 MILLONES

MAR DEL PLATA, 18 (De nuestro corresponsal).— La Dirección de Ilícitos Económicos con asiento en la Brigada de Investigaciones de la policía provincial, con jurisdicción en esta ciudad, investiga una maniobra que habría ocasionado un perjuicio superior a los 2000 millones de pesos a un banco de la plaza bahiense.

Se trata del Banco Sud de Bahía Blanca, el que habría sufrido la actividad delictiva de una organización, quien con su accionar en esta ciudad habría logrado beneficios ilícitos por el monto mencionado.

Hasta el momento, la reserva policial no permite conocer detalles sobre la forma de accionar de los responsables, cuya identidad, en principio estaría individualizada.

El hecho de ser esta ciudad, el "centro de operaciones" y especialmente en la época de verano, es decir con la presencia de numerosos turistas dio a la policía una "pista firme" sobre la maniobra.

● CAÑO RECORTADO

MAR DEL PLATA, 18 (De nuestro corresponsal).— Un asaltante solitario, armado con una escopeta de caño recortado, asaltó una de las oficinas del "Diners Club", de esta ciudad y se llevó una suma superior a los 300 millones de pesos.

El atraco se produjo en la víspera, en el local de 25 de Mayo e Hipólito Yrigoyen, ante el asombro primero y el temor después, del personal y de un grupo de clientes de la firma.

MATA AL AMANTE DE SU MUJER A CUCHILLADAS

POSADAS, 18 (De nuestro corresponsal).— El regreso imprevisto del esposo al hogar desató la tragedia, cuando tras sorprender a su mujer, en brazos de otro, la golpeó y dio muerte al "visitante", para luego entregarse detenido.

El hecho tuvo lugar en el paraje Nueve de Julio, a unos 230 kilómetros de esta ciudad y el homicida fue identificado como Paulo Pérez, argentino de 29 años.

Según sus dichos, en la víspera por razones circunstanciales, regresó a su casa fuera del horario acostumbrado, oportunidad en que sorprendió a su esposa, en "difícil situación" con quien, a la postre sería ultimado por Pérez. Se trataba de Wil Pushmann, de 24 años quien sucumbió como consecuencia de las gravísimas heridas que sufriera y que le fueron ocasionadas con un filoso cuchillo. En cuanto a la "infiel", fue brutalmente castigada, en pleno rostro por su esposo.

El homicida se entregó posteriormente y dio cuenta de todo lo sucedido a las autoridades policiales.

Agregó que no fue su intención dar muerte a ninguno de los dos, tras haberlos sorprendido, pero que en ese mismo momento perdió el control de sus actos, y que cuando quiso reaccionar, ya era tarde. Armado de un filoso machete atacó a quien, no habría trepidado en ser la vergüenza del hogar.

Agregó que Pushmann no logró salir de la vivienda ante su sorpresiva llegada y que las heridas que sufriera, determinaron su deceso en el acto. La policía estudia ahora el caso y se aguarda que preste declaración la esposa, para tener una versión distinta a la de Pérez, quien tras haber cometido el crimen, se entregó a las autoridades policiales.

TUCUMAN: UNA CADENA DE ASALTOS

SAN MIGUEL DE TUCUMAN, 18 (De nuestro corresponsal).— Una ola de asaltos registrados en las últimas horas, además de crear lógica inquietud en la población, generó una inmediata movilización de efectivos policiales, tendientes a dar con los autores de estos ilícitos.

En uno de estos asaltos resultó gravemente herido Fernando Díaz, de 27 años, quien se hallaba acompañado de su amigo Manuel Alberto Sidan, de 31 años, en el domicilio de la calle 12 de Octubre 1858, propiedad de este último.

Sidan, buscaba unos papeles de su auto, en tanto Díaz, hablaba por teléfono a su casa. En esas circunstancias sonó el timbre de la puerta.

El dueño de la casa salió a atender. Se trataba de tres hombres quienes le inquirieron sobre supuestas direcciones y le solicitaron un vaso de agua.

Sidan, penetró a la vivienda y cuando apareció con el vaso de agua, le dijeron: "No te muevas, esto es un asalto".

Díaz, que había escuchado la amenaza, alcanzó a avisar lo sucedido a su casa. En ese instante se acercó uno de los delincuentes y le arrebató el tubo del teléfono, a la vez que exigían a los amigos la entrega del dinero y efectos de valor.

Sidan no accedió, y fue baleado a quemarropa, desplomándose sobre el piso.

● "LE VINO UN INFARTO"

Alicia López de Peón, de 34 años, domiciliada en Avenida Belgrano 2176, dormía junto a un hijo de corta edad, cuando en la medianoche la despertó el timbre eléctrico, y una voz le manifestó: "A tu esposo le vino un infarto".

Ante la gravedad de la noticia, la mujer abrió la puerta de entrada y se dio con dos sujetos que bajo amenazas le ordenaron: "Entrá y no te pasará nada. Entregá las joyas y el dinero".

INTENSA BUSQUEDA DE 3 PROFUGOS DE LA CARCEL DE VILLA URQUIZA

SAN MIGUEL DE TUCUMAN, 18 (De nuestro corresponsal).— En medio de un gran despliegue policial, continúan las tareas de búsqueda de los tres evadidos de la Cárcel de Villa Urquiza. Se trata de Juan Antonio González (a) "El Loco", José Miguel Rojas (a) "El Chilo" y José Dermidio Martínez (a) "El Mocho".

Hasta el momento no se ha podido determinar cómo pudieron eludir los controles de la guardia del penal, en una fuga que tiene ya ribetes legendarios por la reserva con que fue planeada, el misterio de la forma en que se concretó y el éxito que acompañó, hasta el momento a los delincuentes prófugos.

Las primeras versiones, hablan del "clásico" rodado que aguardaba en las inmediaciones del penal y mediante el cual y los servicios de un cómplice desde el exterior, logra "el trío" alejarse rápidamente del lugar una vez sorteada la vigilancia del personal penitenciario.

PROCEDIMIENTOS EN LA CITY PORTEÑA POR DOLAR PARALELO

Personal de la División Bancos de la Policía Federal frustró operaciones ilegales con divisas en dos casas de cambio de esta Capital y detuvo a sus responsables, de acuerdo a lo informado hoy por la repartición. Las maniobras incluían el tráfico de moneda extranjera en el denominado "mercado marginal", y la investigación permitió establecer que eran punto de contacto entre los implicados las agencias de cambio "Forex", con domicilio en Marcelo T. de Alvear 566, y "Aviacam", de la avenida Córdoba 755, ambas en Capital.

La información añade que pudo ser incautado el dinero en infracción, labrándose actuaciones con intervención del Banco Central de la República Argentina. No fue suministrado, en cambio, el nombre de los imputados en tales operaciones.

Mientras tanto, en el "mercado paralelo" el dólar experimentó hoy una ligera suba, quedando en $ 74.500 para el tipo comprador y $ 76.500 para el vendedor, 500 pesos más que ayer.

AUSTRALIA, UN INFIERNO: SIGUE EL FEROZ AVANCE DE LAS LLAMAS

SYDNEY, Australia, 18 (AP).— Seguía ardiendo hoy un feroz incendió en las resecas sierras que rodean la ciudad de Melbourne, tras devastar la costa sudeste del país, destruyendo granjas y bosques "como si hubieran sido bombardeadas con napalm".

Han sido comprobadas por lo menos 80 muertes, incluso las de 12 bomberos voluntarios que perecieron cuando las llamas consumieron sus camiones tanques y escaleras en la localidad de Cockatoo. Anoche había llegado a 900 el número de personas heridas o quemadas, y a 400 millones de dólares el cálculo preliminar de los perjuicios causados por las llamas.

Animales heridos y quemados recibían hoy muerte piadosa a tiros a manos de funcionarios del Departamento de Agricultura en el estado de Victoria. Un portavoz departamental dijo que por lo menos 15.000 cabezas de ganado ovino y 8.000 de ganado vacuno habían muerto en los incendios que destruyeron unos 750 establecimientos rurales en Victoria.

El gobernador del estado, James Murray, dijo que "las zonas quemadas de Victoria parecían como si hubieran sido bombardeadas con napalm".

"El fuego parecía provenir de un gigantesco lanzallamas" comentó un exhausto bombero.

El siniestro se desató el miércoles, consumiendo a unas 3.000 viviendas, siete pueblos y aldeas en los estados de Victoria y de Australia Sud. En algunas zonas las llamas llegaron a los 100 metros de altura.

CORRUPCION EN ITALIA: UN JUEZ Y DOS EMPRESARIOS A LA CARCEL

MILAN, Italia, 18 (AFP).— El presidente - director general y el administrador del Grupo Editorial Rizzoli - Corriere Della Sera, fueron detenidos esta mañana en Milán por orden del Juzgado de Milán, en virtud de las leyes sobre quiebra de las sociedades.

Tanto el presidente, Angelo Rizzoli, como el administrador, Bruno Tassandin, habían anunciado su renuncia en la primera quincena de este mes, renuncia que, precisamente, sería efectiva hoy.

El Grupo Rizzoli , que entre otras publicaciones edita el prestigioso diario milanés "Corriere Della Sera", se hallaba bajo control judicial desde la quiebra del banco Ambrosiano, cuyo presidente, Roberto Calvi, apareció ahorcado en Londres en junio pasado.

La bancarrota del Ambrosiano puso de manifiesto sus vínculos con el grupo Rizzoli y la deuda de éste, calculada en 300.000 millones de liras (240 millones de dólares).

● **TAMBIEN UN JUEZ**

ROMA, 18 (ANSA).— Un alto magistrado italiano, el consejero de Casación (la Suprema Corte) Giuseppe Buongiorno, fue arrestado en Roma por considerársele implicado en episodios de corrupción.

El juez, que ahora está a disposición de sus colegas del Tribunal de Perusa (Italia Central), se habría prestado a la concesión de libertades provisionales y de excarcelaciones. Quien acusó al juez Buongiorno fue un extremista de derecha, reo-confeso, de quien no se conoce el nombre.

TRAGICOS COMBATES EN PERU

LIMA, 18 (AFP).— Un combate entre un destacamento policial y guerrilleros del grupo extremista "Sendero Luminoso" se produjo esta tarde con un saldo de 10 subversivos muertos, en la provincia Ayacuchana de Víctor Fajardo.

Según información recibida por AFP desde Ayacucho, el encuentro se produjo en Juancasancos, una localidad andina situada a 100 kilómetros al sur de esa ciudad y a más de 3.000 metros sobre el nivel del mar. Tras el enfrentamiento, las tropas incautaron armas, municiones y dinamita, se precisó.

Las guerrillas de "Sendero Luminoso" se han mostrado activas en esa zona en los últimos días. Ayer se informó de otros tres enfrentamientos con las fuerzas del orden, que dejaron un saldo de por lo menos cinco guerrilleros muertos.

● **NIÑOS HOSPITALIZADOS**

VARESE, 18 (ANSA).— Los dos niños peruanos, bloqueados el sábado pasado en el aeropuerto de Malpensa (Varese) con sus padres adoptivos, fueron internados en el hospital de Gallarate (Varese).

Roberto Daniele Veronesi, de ocho meses y Rosalía Ruggeri de seis (los dos niños ya tienen los apellidos de sus padres italianos), sufren de disentería, un disturbio causado por el cambio de clima.

La hospitalización en el sector pediátrico del hospital habría sido decidida también para controlar si las condiciones de salud de los dos niños permiten su repatriación. La hipótesis del viaje de regreso a Perú, en efecto, parece ser la mas probable solución de este caso que dura desde hace seis días y que solo puede tener un resultado positivo con la intervención del tribunal de menores de Milan.

Mataron a Otros 15 Guerrilleros

● **CAOS EN EL SALVADOR**

SAN SALVADOR, 18 (AFP).— Sin energía, ni agua potable, ni medicinas, ni alimentos, y cercada por la guerrilla, la ciudad de Suchitoto, 44 kilómetros al noroeste de San Salvador, se encuentra sumida en la más terrible incertidumbre, según testimonio de personas que, huyendo de la violencia, llegaron a la capital.

"Lo más bravo ocurrió esta madrugada", manifestó un militar consultado hoy telefónicamente por la AFP, en Suchitoto, añadiendo que durante el día solo hubo disparos esporádicos, gracias a la labor de las tropas de refuerzo, que han chocado con algunos guerrilleros.

Aunque manifestó que se encuentran listos para repeler otros ataques de la guerrilla, el militar afirmó: "quisiéramos que esto finalizara ya, pero que se haga la voluntad de Dios".

MENDIGO
Dejó una Fortuna

NUEVA YORK, 18 (ANSA).— Títulos accionarios y obligaciones por valor de 200 millones de dólarse fueron dejados en herencia al Estado norteamericano por Gilbert Raymond Bent, quien durante 76 años llevó una miserable existencia.

El hombre, conocido en el barrio de Los Angeles, en donde vivía, como un "pordiosero", murió de un ataque al corazón tras haber sido arduamente perseguido por algunos hampones que creían poder sustraerle dólares.

EL PAPA
No Iría a Nicaragua

MANAGUA, 18 (AP).— El papa Juan Pablo II convocó hoy al Vaticano a los líderes de la Iglesia Católica en Nicaragüa para consultas urgentes que podrían conducir a la cancelación de su visita a esta nación, dijeron fuentes de la Iglesia.

"Los obispos y el nuncio fueron llamados por el Papa para que le informen sobre la situación confusa que se ha creado en torno a su visita a Nicaragüa", indicaron las fuentes.

Cuando se les preguntó en que consistía esa "situación confusa", los informantes dijeron que "eso se sabrá más tarde, después que los obispos y el nuncio informen de los preparativos (de la visita) a Juan Pablo II".

Indicaron luego que el arzobispo de Managüa, Miguel Obando y Bravo; monseñor Julián Barni, obispo de León y el nuncio apostólico Andrea Cordero Lanza son quienes viajarán a Roma para analizar con el Papa la visita anunciada para el 4 de marzo. Los religiosos permanecerían una semana en Roma.

VOLARON LA CASA DE GOBIERNO

Atentado de Negros en Sudáfrica: 86 Heridos; Otra Bomba en Washington

BLOEMFONTEIN, Sudáfrica, 18 (UPI).— Una explosión en la casa de gobierno de esta ciudad hirió a 86 personas, cinco de ellas de gravedad, informaron voceros de un hospital, y la policía dijo que el atentado sería obra de guerrilleros negros sudafricanos.

La policía sudafricana dijo que la explosión en las oficinas administrativas del Estado libre de Southern Orange, en esta capital, provincial, parece obra de saboteadores.

Guerrilleros del Congreso Nacional Africano (ANC), dinamitaron el mes pasado un puente ferroviario en Bloemfontein, en el primer ataque contra esa ciudad.

El ANC, ilegalizado en 1960, busca el derrocamiento del régimen de minoría blanca de Pretoria en el cual la mayoría de 17,9 millones de negros carece de toda participación.

● **EN WASHINGTON**

WASHINGTON, 18 (UPI).—Una bomba de "gran poder" detonó a últimas horas de anoche frente al edificio de las Aerolíneas Soviéticas Aeroflot, en el centro de Washington, informaron funcionarios.

No hubo informes iniciales de heridos o de daños de importancia.

Donald Rohrback, portavoz del departamento de Bomberos dijo que la explosión se registró a las 3.23 GMT "frente al edificio de Aeroflot".

El vocero de la policía Stanley Robbins dijo que la explosión fue causada por una "bomba de gran poder". Hasta el momento, ningún grupo se atribuyó la responsabilidad por el atentado.

● **TAMBIEN EN FRANCIA**

MARSELLA, Francia, 18 (AFP).— Un artefacto explosivo cuya mecha no funcionó fue descubierto debajo de la oficna del ministro francés del Interior, Gastón Defferre, se anunció hoy en Marsella.

El artefacto, unido a una mecha lenta que se apagó, parece haber sido lanzado por una ventana que da a la calle de la municipalidad de Marsella, 800 km al sur de París.

El Ministerio del Interior precisó en un comunicado que el artefacto estaba compuesto de tres partes: la masa explbsiva de 150 gramos de dinamita tipo N-40, un detonador pirotécnico, y la mecha lenta que se consumió parcialmente

GUERRA ENTRE MAFIOSOS

Italia: Otro Acribillado en Emboscada

PALERMO, 18 (ANSA). — La magistratura los absuelve, la mafia no. Inmediatamente después de haber sido declarados inocentes de la acusación de asociación por el delito con fines de tráfico de estupefacientes, fueron víctimas de un ajuste de cuentas entre bandas rivales, uno murió y el otro quedó herido.

Protagonistas del hecho: Alfonso Limbrici, 48 años, y su amigo Gaetano Di Bilio, 42. Asesinos desconocidos les dispararon varios tiros hoy en Palermo. Mataron a Limbrici e hirieron a Bilio en una pierna.

● **FUGO ASESINO**

SPRINGFIELD, Estados Unidos, 18 (UPI). — Las autoridades del condado de Hampden, en Springfield, Massachussetts, ordenaron ayer una investigación para determinar cómo pudo escapar de la cárcel de un hospital el puertorriqueño Antonio A Rivera, acusado de asesinato y contrabando de drogas.

Rivera, de 35 años, escapó el domingo cortando con una segueta los barrotes de una ventana del cuarto del hospital a donde lo habían mandado los tribunales por considerar que no estaba en condiciones de ser sometido a juicio por perturbaciones sicológicas.

A Rivera lo acusan de haber dado muerte a un joven de 16 años de Springfield.

Las autoridades dicen que el acusado es uno de los más importantes traficantes de drogas de la zona, y que el asesinato fue por motivo de drogas.

● **CONFISCAN MARIHUANA**

PONCE, Puerto Rico, 18 (UPI). — El servicio de aduanas de Estados Unidos confiscó por casualidad un cargamento de 6.136 kilogramos de marihuana a bordo de un camaronero de matrícula panameña que vino a este puerto del sur debido a desperfectos mecánicos.

POBRE PELADO
Quiso Embellecerse y Quedó Deformado

LONDRES, 18 (AP).— Decididamente el transplante del cabello al que se sometió Arthur Needham distó de ser un éxito estético y romántico y tampoco el saldo financiero compensó su odisea.

Needham rechazó el equivalente de 9.000 dólares que el cirujano Hanry Clamp del Centro Biograft de Transplante Capilar ofreció pagarle fuera de proceso por haber olvidado un trozo de gasa en el cráneo del contratista de 57 años cuando lo operó en abril de 1981.

"Debí haberle hecho caso a mi esposa", se lamentó Needham. "Ella no quería que me hiciera la operación pues decía que me amaba tal como era".

DEPRAVADO ARREPENTIDO

Pidió que lo Castren por sus Crímenes

TAMPA, Florida, 18 (AP).— Raymond Bannister pidió ser castrado para expiar sus crímenes después de ser declarado culpable de siete cargos de secuestro, violación a punta de revolver de una mujer encinta y robo.

El juez F. Dennis Alvarez respondió que "lo más indicado sería la decapitación", pero lo sentenció a 25 años de cárcel.

"Por lo que he escuchado en el juicio, usted no está adaptado para vivir en la sociedad. Debería considerar los sentimientos del prójimo antes que los suyos. No creo que en su caso la castración sería suficiente, lo mejor sería decapitarlo".

Bannister confesó haber violado a una mujer que como consecuencia del ataque sufrió un desequilibrio mental

● **MILITAR SUICIDA**

NIZA, Francia, 18 (AFP).— Un teniente coronel del ejército francés, que cumplía funciones en el contraespionaje, fue encontrado muerto el martes último, cerca de su auto, en la ruta de Niza a Valberg, sureste de Francia, se supo hoy de fuente policial.

● **CONFIRMADA**

El cuerpo de este oficial de los servicios secretos franceses, teniente coronel Bernard Nut, de 47 años y domiciliado en Niza, fue encontrado medio sepultado por la nieve, en una ruta poco frecuentada; por personal municipal encargado de sacar la nieve del camino. Junto al cuerpo, los gendarmes encontraron una pistola.

La tesis del suicidio, retenida desde el comienzo por los servicios encargados de la investigación, fue confirmada por la pericia balística del arma y por la autopsia del cuerpo, realizada por un médico forense de Niza, se supo de fuente oficial en esta ciudad.

EL TRIBUNAL DIJO: ¡A DESEM

• Unión-Quilmes, el Domingo en Junín; los "Cerveceros" Jugarán "Bajo Protesta"

Unión y Quilmes deberán enfrentarse el próximo domingo a las 17 en el estadio de Sarmiento en un único partido que decidirá el segundo descenso a la categoría "B", de acuerdo al fallo emitido anoche por el Tribunal de Disciplina de la Asociación del Fútbol Argentino que rechazó la protesta elevada por los "Cerveceros".

Por su parte Quilmes, tras una prolongada reunión que concluyó alrededor de las 4 de la madrugada, resolvió jugar el partido frente a Unión, pero bajo protesta y emitió un comunicado en relación al polemizado caso.

● ASI PASO

Los seis miembros del tribunal —los doctores Ajolfi, Alvarez, Alonso, Bovone, Mazzoni, Dietrich y Monroy— desestimaron en forma unánime el reclamo que efectuó Quilmes ante la AFA reclamando la pérdida de puntos de Unión a raíz de las anormalidades ocurridas antes y durante el partido que este equipo disputó con Sarmiento en Santa Fe por la última fecha del certamen de primera división.

Unión derrotó a Sarmiento por 1-0 —gol logrado luego de una interrupción de 16 minutos por corte de energía eléctrica— y cuando los resultados decretaban el descenso de los Tatengues. Pero el conjunto de Junín denunció agresiones a varios jugadores antes del cotejo y un corte "anormal" de luz en pleno desarrollo del partido.

Estos acontecimientos fueron los argumentos esgrimidos por Quilmes para reclamar que se le diera por perdido el encuentro a Unión y de esta manera conservar la permanencia en la categoría. Pero el tribunal rechazó la protesta de Quilmes y dispuso que éste y Unión se enfrenten el domingo en la cancha de Sarmiento.

De finalizar empatado el partido se procederá a un alargue de treinta minutos y de persistir la igualdad se arribará a la ejecución de una serie de cinco penales por bando hasta definirse cuál de los dos conjuntos acompañará a Sarmiento en la "B".

● EL VEREDICTO

El veredicto del ente tribunalicio se sintetizó en tres puntos fundamentales, a saber:

1) "No se hace lugar a la protesta del club Quilmes (artículos 32 y 33 del Reglamento de Transgresiones y Penas).

2) Se multa a los clubes Unión y Sarmiento en $ 14.500.000 cada uno (artículo 287 apartado 1 y artículo 149).

3) Se remite copia al Colegio de Arbitros destacando la encomiable actuación del árbitro Arturo Ithurralde.

● EL COMUNICADO

Visto el fallo del Tribunal de Disciplina de la AFA desestimando la protesta presentada impugnando el desarrollo del partido Unión de Santa Fe vs. Sarmiento de Junín, por la última fecha, la Comisión Directiva del Quilmes Atlético Club comunica:

1) Que hace pública su disconformidad con la resolución del Tribunal de Disciplina de la AFA por resultar contrario a derecho y afectar sus legítimos intereses.

2) Que reunida en sesión extraordinaria ha dispuesto, en cumplimiento de disposiciones reglamentarias, presentar su equipo en el partido de desempate vs. Unión, bajo protesta.

3) Sin perjuicio de cualquier resultado que se registre en dicho encuentro, iniciará las acciones legales del caso ante la Justicia Ordinaria, a efectos de obtener la revocatoria de dicho pronunciamiento.

4) Asimismo informa que oportunamente la comisión de asesores letrados designada hará pública su crítica respecto del fallo que agravia a la institución.

Firma el comunicado Juan José Cantarino Sparta, presidente.

"Puchero" Tiene C

A pesar de que **Rafael Aragón Cabrera** llegara a un arreglo de palabra con **José "Puchero" Varacka** para que dirija el primer equipo de **River**, lo cierto es que todavía no recibió el visto bueno y la autorización de la **Comisión Directiva** para concretar la operación. Una prueba de ello fue lo que ocurrió ayer en la reunión que el organismo "millonario" debió postergar por **"falta de quórum"**.

De los **19 miembros** que integran la **Comisión Directiva** solo concurrieron **9**, por lo que no se pudo llevar a cabo la reunión, que precisaba un mínimo de **10 integrantes para iniciarla**. En dicho cónclave se iba a tratar a fondo la contratación de **Varacka**, con la que habría una ostensible resistencia por parte de una parte del organismo. Toda la oposición y dos miembros del oficialismo estarían en contra de quedarse con **"Puchero"**.

Los que se hicieron presentes ayer para realizar la reunión fueron todos los componentes del oficialismo: **Aragón Cabrera, Noher, Gutiérrez, Renzi, De Luca, Gercovich, Martínez, Covatto y Olivella.** Faltaron a la cita: **Paoletta, Hers, Kipper y Sardi.** Mientras tanto, la oposición no presentó ni un miembro, dejando en evidencia su falta de apoyo para resolver lo de **Varacka.** Los ausentes fueron: **Santilli, Di Carlo, Martino, Delfino, Viviani y Perizzo.**

Se pudo saber también que los dirigentes del oficialismo que estarían en contra de la contratación de **Varacka** serían **Hers y Kipper**, lo que haría la votación muy peleada. Con **10 votos, "Puchero"** puede considerarse entrenador del club, aunque no por el margen de favoritismo que se pensaba podría en un primer momento. Se sabe que la elección se impondrá la postura oficialista pero seguramente tendrá entre 7 y 8 votos en contra.

De acuerdo con las versiones que circulando, existiría gran malestar en algunos miembros de la oposición por la de ética esgrimida por el presidente **Aragón Cabrera** al arreglar con **Varacka** sin antes resolver el tema en **Comisión Directiva.** Además en disconformes, porque el elegido es un técnico de carte, ya que antes que a él se había entrenadores como **Mujica, Suñe, gui, Cubilla o el mismo Meno**, mejor se tenía al alcance de la mano apellido que tantas satisfacciones les

ENTRE CAMPEON

MAR DEL PLATA, 18 (De nuestro corresponsal). Era una cita de campeones. Por un lado estaba la flamante estridencia del título de **Estudiantes**, que casi no había descansado de su dilatada maratón para presentarse en la **Copa de Oro**, y por el otro, un campeón como **San Lorenzo** que es el reciente ascendido a la divisional. Las expectativas estaban latentes en las 15.000 personas que congregó el estadio **Mar del Plata**, quienes esperaban presenciar un espectáculo con mucho fútbol, fueron en parte defraudados, porque el mismo recién apareció en el segundo tiempo. En síntesis un fiasco total.

El arranque se hizo patrimonio de **Estudiantes**, que con el repliegue y fervor que **Ponce** ponía para auxiliar a **Lláñez, Russo y Sabella** en el medio, fue monopolizando el dominio de la pelota y creando las mejores situaciones ante **Cousillas.**

San Lorenzo, por su parte, quiso experimentar la inclusión de sus últimas adquisiciones uruguayas, que se mostraron algo faltas de distancia, pero con valiosos recursos para sumarse a los elementos con que y

1 ESTUDIANTES: Bertero; Camino, Brown, Gette, Gugnali; Lláñez, Russo, Sabella (S.T.Trobbiani); Gottardi (S.T.Gurrieri), Trama (S.T.28m Galletti) y Ponce. DT: Bilardo.

1 SAN LORENZO: Cousillas; Sosa (S.T. 20m Schamberger); Biaín, Moreno, Videla; Coudannes, Insúa, Batalla; Bueno, Rinaldi y Navarro (S.T. 37m Crespín). DT: Veira.

Goles: 1-0; 31m PT Gottardi (E). Gugnali, aprovechando el espacio que tenía por delante, se proyectó para entregar magníficamente a Gottardi, que en entrada rápida y precisa batió la resistencia de Cousillas.

1-1; 42m PT Biain (SL). Bueno envió un corner en forma pasada. La pelota cayó justo para la entrada avasallante de Biaín que logró conectar el centro con un fortísimo cabezazo

Arbitro: Marsiglia (bien).

Cancha: Mar del Plata.

EL SOBRESALIENTE: Bueno. Con velocidad y permanente espíritu de ir a encarar, puso en serios aprietos la regularidad del eficiente Herrera.

Recaudación: 1.387.780.000 pesos.

Un avance a fondo de Estudiantes que no alcanza a neutralizar el fondo de San Lorenzo.

Otra Vuelta

MAR DEL PLATA, 18 (De nuestro corresponsal).— Pese a la negativa inicial de **Carlos Bilardo**, los jugadores de **Estudiantes** de La Plata dieron, al ingresar al estadio mundialista de esta ciudad para enfrentar a San Lorenzo, la tradicional vuelta olímpica, entre los aplausos de la concurrencia

Carlos Bilardo había anunciado después del encuentro que los platenses jugaron con Temperley, para festejar el campeonato, **"que ya no habría más festejos"**, pero ante la insistencia de los organizadores y sus argumentos, el técnico aceptó

Los mismos se basaban en que la transmisión por televisión le permitiría a un gran número de aficionados del interior participar de la fiesta de los "Pinchas".

Bocinazos

Varacka: ¡Ufa, con Simón!

Doña Clota nos tiró este chimento.

—**"Puchero" Varacka está un poco molesto porque cada vez que habla en River le tiran sobre la mesa a Juan Simón. El considera que es un buen valor pero no parece estar en sus planes. El recomendó solo a dos jugadores: Francescoli y Zuttión. También le interesa Di Luca, pero no insiste mucho porque River no quiere tratar con Huracán porque aún le deben lo de Oscar Ortiz.**

Dicho esto se cortó la comunicación y no supimos nada más de doña Clota.

El "Pincha" va Completo

¡Qué buena vida se están pasando en Mardel los tórtolos Aniceto y la Francisca! No están gastando casi nada porque siempre encuentran a alguna víctima. En sus garras cayó esta vez "El Correcaminos del Once", que por quedar bien con Aniceto tuvo que pagar una comida sin chistar. Los novios no metieron la mano en el bolsillo ni para sacar el pañuelo. El "Correcaminos" nos contó esto llorando

—**Algunos allegados y directivos de Estudiantes querían que Bilardo le ponga la reserva a Independiente mañana para que así no puedan hacer comparaciones si son mejores o peores, pero Bilardo no les hizo caso. Están todos los titulares con sus familiares y les pidió un esfuerzo más.**

Quiso Recordar y Sonó

El cabo de Wilde se subió a una silla y le susurró al oído a Pablito Petaca:

—**Tengo un bocinazo, pero no digas que te lo dije yo porque después me pegan. Mi amigo, el técnico de Argentino de Quilmes, Jorge Mallo se puso a jugar al fútbol y se desgarró; es que el entrenador-pizzero hacía mucho tiempo que no le daba a la redonda. No como yo que vuelta a vuelta tiro las muletas a un lado y me mando unos picados bárbaros. ¡Pobre Mallo! se tuvo que soportar una "gastada" de los jugadores que ni te cuento. No le digas a nadie que yo te lo conté ¿eh?**

Renunciaban por el "Presi"

—**Carlos Della Savia y su ayudante técnico Juan Carlos Touriño estuvieron a punto de renunciar. Y no fueron solo ellos, también la subcomisión de Fútbol de Gimnasia. Es que se quejan de que Norberto Sánchez, el presidente, se entrometa tanto. Dicen, por ejemplo, que ya tenían cocinada la compra de Flores, de Arsenal, por 50.000 dólares, intercedió él y ahora piden 80.000.**

El "Mono" Relojero fue a la costa a pasar unas vacaciones y se comió todo.

MPATAR!

Los jugadores de Quilmes esperan el fallo en la sede.

e Contra

...podría tener ...to de que en la ...ra oficialista, ...dría y 8 opinio...

...vera que siguen ...gría entre al... ...ores por la falta ...r el ante Rafael ...rega palabra con ...olver a en la Co... ...emás disconfor... ...ero de des... ...a buscar a ...lujía, ...ane, Jáure... ...cuando a lo ...mano a un ...ntas les había

dado y que se llama **Labruna**. Jornadas de honda polémica le espera a la **Comisión Directiva de River** que deberá buscar quórum para definir el tema del próximo director técnico del equipo.

● CONFIRMADO

OLAVARRIA, 18 (De nuestro corresponsal).— Después de muchas idas y venidas, finalmente quedó confirmada la contratación de Roberto Saporiti como entrenador de Loma Negra, en reemplazo de la vacante dejada por José Varacka que pronto se haría cargo del plantel profesional de River.

Paradójicamente, Varacka y Saporiti se encontrarán frente a frente el próximo 13 de marzo en el estadio Monumental, cuando River y Loma Negra debuten en el Nacional.

"BICHITOS" ILUMINADOS

● Derrotaron a Flamengo en el Latinoamericano

Cerro Porteño, de Paraguay, y **Argentinos Juniors**, de la Argentina vencieron a **Juventud Alianza**, de San Juan, y al **Flamengo**, de Alegrette, Brasil, respectivamente, en la jornada inaugural del **Primer Campeonato Latinoamericano Infantil de Fútbol** (Clase 1969), que se juega en el campo del club organizador, el **Deportivo Morón**.

● CERRO GOLEO

Los paraguayos fueron ampliamente superiores ante un equipo sanjuanino que solo ofreció voluntad y presentó como figura a su arquero **Pedrozo**, responsable de que la goleada no fuera mayor.

Cerro Porteño mostró buena técnica en el manejo del balón y un jugador excepcional, **Villalba**, quien se transformó en la figura excluyente de la noche.

La síntesis del partido es la siguiente:

Cerro Porteño: Franco; Benítez, Martínez (ST. Centurión), Barreto y Florentín; Jacquet, Genes y Glitz; Cáceres (ST. Luraschi), Park Lee y Villalba. DT: Pedro Rojas.

Atlético Alianza de la Juventud: Pedrozo; Cholbi, Tello, Tivani (ST. Mora) y Varela; Torres, Amor y Gómez; Ochoa (ST. Espejo), González y Molina. DT: Alberto Muñoz.

Goles en el Primer Tiempo: 10 m. **Villalba** (CP) y 11m. **Glitz** (CP).

Goles en el Segundo Tiempo: 7m. y 16m. **Villalba** (CP) y 30m. **Glitz** (CP).

Incidencias: a los 27m. del segundo tiempo, Pedrozo (AAJ) atajó un penal ejecutado por Glitz (CP).

Juez: Carlos Mastrángelo.

● BIEN POR LOS BICHITOS

Con un manejo del balón y con rápidas entradas por los laterales, **Argentinos Juniors** fue superior a un rival que se replegó a la espera de acertar en algún contraataque.

En el segundo tiempo, el dominio se hizo más ostensible y no extrañó que llegaran las conquistas de **Tasitore** y **Molina**, que reflejaron la exacta diferencia entre los dos. **Rugman**, un hábil mediocampista fue el conductor de su equipo.

Argentinos Juniors: Janín; Castello, Cáceres, Bolla González y Marino; Segovia, Redondo y Rugman; Tesitore, Abruzzes (Molina) y De Biasi (Guzmán). DT: Carlos Balcaza.

Flamengo: Vilson; Edson, Antinio, Elton y Clepson; Luis Roberto, Leandro y Edú; Luis Carlos, Leontino y Liderau (Gerson). DT: Fagundes.

Goles en el segundo tiempo: 10m. **Tesitore** (AJ) y 17m. **Molina** (AJ).

Juez: Miguel Angel Scime.

Recaudación total: 75.000.000 pesos.

● HOY CONTINUA

A las 20.30 horas, se llevará a cabo la segunda fecha con los encuentros entre **Flamengo-Nacional** y **Deportivo Morón-Atlético Alianza de la Juventud.**

Flamengo desfila, luego será víctima de Argentinos.

Una llegada de Cerro Porteño, que ganó fácilmente.

...NES, FIASCO

...enta el "Bambino" Veira en su plan...

...Buru...rro se fueron convirtiendo en peli... ...e cuando encaraban por sus laterales, ...o esperaba y prefería darle la iniciativa, ...pero cuando salía en contragolpe ...cilidad merced a una defensa estudiantil mostró algunas fisuras en el fondo.

...De ...maneras fue **Estudiantes** el que llegó ...ventaja, al aprovechar la efectividad ...que tuvo **Gottardi** en la sorpresa.

...Los "...sintieron cómo el estiletazo de los "pi... ...hundía en sus carnes. La herida era ...gra... ...imposible de recuperar. **Insúa** apre... ...ó los ...es en el medio y empujó, **Rinaldi** fue ...con mayor frecuencia y se le acopló más ...cumu... ...mientras **Coudannes** distribuyó con ...cuer... ...o el juego para que su equipo fuera ...sum... ...ntos capaces de igualar el partido.

...Es... ...se dejó ganar la iniciativa, entonces ...ca ca... ...ue inclinando paulatinamente hacia ...Ber... ...upo de algunos sofocones.

Hasta que sobre el final del primer tiempo, **Bueno** le colocó como con la mano un centro a **Biain**, que en entrada fantasmal puso el merecido empate.

En la segunda etapa, **Trobbiani** ingresó para reemplazar la zurda de **Sabella**, **Gottardi** dejó la punta para **Gurrieri**, mientras que **Galletti** ingresó por **Trama**.

Estudiantes quedó remendado y **San Lorenzo** no estaba muy convencido de sacar más que ese **1-1** que marcaba el resultado.

Posiciones: San Lorenzo 5 puntos; River 3; Estudiantes, Boca e Independiente 1.

● A COLOMBIA

De acuerdo con lo informado oportunamente, **San Lorenzo de Almagro** parte hoy a las **18.30** rumbo a **Colombia** donde efectuará tres cotejos amistosos que ya fueron pactados.

El día **20 de febrero** enfrentará al **Cali**, luego el **23** hará lo propio ante el **América de Cali** y por último se las verá, el **27**, contra **Unión Magdalena**.

Forcejeo en el área santorencista. Trama en el suelo; un compañero se hace del balón.

Entrada en profundidad de Gottardi que finalmente, conjugará Cousillas.

Hoy, Manera

Tal como anunciara CRONICA en ediciones anteriores, **Eduardo Luján Manera** será el nuevo conductor técnico de **Estudiantes de La Plata**, tras el alejamiento de Carlos Bilardo, para hacerse cargo de la Selección Nacional.

Manera arreglará hoy todos los términos de su contratación, y efectivizará la firma del respectivo contrato que lo ligará a la entidad platense por el término de un año.

En otro orden de cosas, ayer fue operado de la rodilla derecha, el arquero **Juan Carlos Delménico**.

Además, las autoridades del club platense se han puesto en contacto con sus pares de Tigre, para tratar la transferencia del volante **Lemme**.

LOS PLANES DEL 'PACHA'

El entrenador del **Seleccionado Juvenil de Fútbol, Carlos Pachamé**, anunció la necesidad de efectuar **"algunos cambios"** en el plantel para la nueva etapa de trabajo que comenzará el próximo lunes, y afirmó que no presentará ni se lo exigieron, ningún informe escrito sobre el escándaloso epílogo contra **Brasil**, por el torneo **"Juventudes de América"**, que se disputó en **Bolivia**.

Pachamé mantuvo en la víspera una reunión en la Asociación del Fútbol Argentino con su presidente, **Julio Grondona** y con otros dos integrantes del **Comité Ejecutivo, Julián Pascual y Eduardo Di Luca**.

Al término de la misma, **Pachamé** afirmó que no tiene pensado ni se le ha exigido **"ningún informe escrito"** sobre los graves incidentes en el partido ante **Brasil**, y anunció que el conjunto juvenil volverá al trabajo el próximo lunes.

El entrenador, futuro colaborador de Carlos Salvador Bilardo, dijo que presentará un nuevo plan de trabajo y afirmó que **"habrá incorporaciones y también desafectados"**.

Pachamé dijo que en diez días más se abocará a la tarea de observar jugadores a fin de reforzar el equipo que obtuvo el tercer puesto en el torneo juvenil que acaba de concluir en **Bolivia**.

Con relación al castigo que podría corresponderle a **Argentina** a raíz del escándalo, **Pachamé** advirtió que ya hubo demasiada pena cuando la **Confederación Sudamericana de Fútbol** le dio por ganado el partido a Brasil por **3** goles a **2**.

Agregó también que es muy posible que se confeccione una lista de juveniles intransferibles, luego de que **"tenga una idea aproximada del plantel con que me moveré"**.

LA SEGUNDA, CARGADITA

• Amén del PRODE, Buena Fecha; Talleres-'Excursio' y Muñiz-Defensa, Sobresalen

Una fecha sumamente atractiva será el programa de primera división C, cuya segunda jornada se disputará mañana a partir de las 17.30 y que presenta cuatro encuentros que sobresalen del resto, por intervenir en ellos los punteros y enfrentarse a equipos que en la jornada de apertura consiguieron un punto. Nuevamente los diez encuentros que componen la fecha, conforman la misma cantidad de casilleros del PRODE.

Uno de los encuentros destacados es el que en Remedios de Escalada, pondrá frente a frente a **Talleres y Excursionistas**, que además de los puntos, dirimirán por el **casillero número siete del pronóstico deportivo.**

Talleres, consiguió un punto muy importante el sábado pasado cuando se trasladó hasta Ituzaingo para enfrentar a uno de los benjamines de la categoría. Cuando parecía que se llevaba las dos unidades, dejó una y ahora como local quiere bajarle el copete a los del Bajo Belgrano.

Es que Excursionistas viene agrandado por la goleada que le propinó a Dock Sud. Fueron cuatro goles, que hablan a las claras de su potencia goleadora y tres de ellos convertidos por su centrodelantero Horvath, que se transformó en el ariete y que en este encuentro quiere seguir siendo el dueño de todos los goles. El presagio de buen fútbol, emotivo y vibrante no nos permite intentar ningún tipo de pronóstico.

El partido número nueve, estará a cargo de **Muñiz**, que en la fecha anterior se llevó un punto más que importante de la barraca quilmeña. En esta oportunidad tendrá frente a sí al otro benjamín de la divisional, que viene con una muy buena carta de presentación y que comenzó el torneo con todo: **Defensa y Justicia.** Aca también es muy arriesgado intentar cualquier tipo de pronóstico, aunque a priori, los de Florencio Varela acusan una mejor chance para quedarse con los puntos.

Defensores Unidos, otro que también empezó ganando y que quiere olvidarse lo más pronto posible del fracaso del año pasado, se trasladará hasta Munro, donde los espera un **Colegiales** que luego del empate del sábado ante Almagro, está más que entonado y que este año quiere ser animador del campeonato. Será el Prode 2.

De los cuatro líderes, **Deportivo Merlo** parece ser el que la lleva más aliviado y eso únicamente por que juega de local ante **Ituzaingó.** Aunque las características de clásico del encuentro, le pueden conferir al mismo, un tinte muy especial. Tiene el número 6 en la tarjeta.

AQUI ESTAN, ESTOS SON

ALMAGRO - CAMBACERES

ALMAGRO: Vilas Boas; Carrizo, Poles, González, Graciani, Romandini, Di Rizzio, Romero, Fernández, D'Alesandro y Sotelo. AS: Esperante. DT: E. Urbano. SC: Argueso, J. Espósito, Lagman y Rojas.

DEFENSORES DE CAMBACERES: Schantenhoffer; Gómez, Giordano, Amiconi, Gago, Chirdo, Sánchez, Gatti, Serra, Potente y Zibechi. AS: Canale. DT: Massa.

Arbitro: L. Quiroz **(PRODE N° 1)**

COLEGIALES - DEFENSORES UNIDOS

COLEGIALES: Leguizamón; Gasparini, Escobar, Bravo, D. Espósito, Zárate, Vergara, Guiña, Díaz, Candau y Do Santos. AS: Heredia. DT: J. Marino. SC: Aguilera, Naveira, Batellini y Ponce.

DEFENSORES UNIDOS: Cerchetti; Maidana, Acosta, Ratalino, Contte, R. Rodríguez, Gallardo, Viveros Vera, Hafez, W. Rodríguez y Gaitán. AS: Salvini. DT: J. San Lorenzo.

Arbitro: L.Rodríguez **(PRODE N° 2)**

BERAZATEGUI - SAN MIGUEL

BERAZATEGUI: Mezzina; Chavarría, Peloso, Freire, Pastorive, H. Rodríguez, S. Rodríguez, Vera, González, Díaz y Cristaldo. AS: Testa. DT: Collazo.

SAN MIGUEL: Real; Putero, R. Ramírez, Parra, Landolfi, Kemps, Cáceres, Unzalo, Abate, Arce y J. Ramírez. AS: Talarico. DT: Vichera.

Arbitro: G. Marconi **(PRODE N° 3)**

COMUNICACIONES - SAN TELMO

COMUNICACIONES: Mena; Lóspice, Comerci, Sánchez, Del Véliz, Nicolini, Valdéz, P. Fernández, H. Fernández, Vera y Caballero. AS: Balbiano. DT: O. Rocco.

SAN TELMO: Abadie; Flores, Ramírez, Cevallos, S. García, Alderete, Capitani, Comisso, S. González, J. González y Viera. AS: Morán. DT: Oscar Alco. SC: Cantero, M. Flores, M. Rodríguez y Barrios.

Arbitro: C. Guillermo **(PRODE N° 4)**

BARRACAS - FLANDRIA

BARRACAS: Moccia; Ascencio, Batista, Bogado, Ledesma, R. Rodríguez, Solórzano, Lamadrid, Correa, Lemos y Grosso. AS: Toledo. DT: E. Baldonedo. SC: Fragata, Sánchez, Díaz y López.

FLANDRIA: Giacola; Pecovich, Flores, Siracki, Navarro, Camacho, Muñoz, Silva, Torres, Castro y Rebottaro. DT: R. Sosa.

Arbitro: C. Mastrangelo **(PRODE N° 5)**

DEP. MERLO - ITUZAINGO

DEPORTIVO MERLO: Pinola; M. Rodríguez, Doncelli, Irustia, E. Rodríguez, Musso, Gómez, Pignataro, Pinasco, Medina y Moris. DT: Betinotti.

ITUZAINGO: Giménez; Aloe, Locatelli, Licastro, Ibarra, Figueroa, Arrúa, Quinteros, Pérez, Bertolini y Vilches. AS: Bogado. DT: Nuin.

Arbitro: C. De Nari **(PRODE N° 6)**

TALLERES - EXCURSIONISTAS

TALLERES: Iglesias; D. Giménez, Lazlo, Pereyra, Videvich, J. Rodríguez, Marrone, De Angelis, Dimitruk, Herrera y Petorrosi. AS: Méndez. DT: Spizirri.

EXCURSIONISTAS: Peralta Luna, Henrich, Mezher, Loperena, Mazariche, Panelo, Martínez Fariña, Cardozo, Horvath, Dávila y Leguizamón. AS: Varise. DT: Marchetti.

Arbitro: A. Moscatelli **(PRODE N° 7)**

DOCK SUD - A. DE QUILMES

DOCK SUD: Luque; Oyola, Ramírez, Bernardez, Benejú, Sánchez, Barral, Grasso, Glock, S. Carrizo y Segovia. AS: Sarmiento. DT: Santiago.

ARG. DE QUILMES: Nazar; Troncoso, Casanueva, Del Curto, Waczynski, Bárcena, Caroza, San Martín, H. López, Gutierrez y Toledo. AS: Heredia. DT: Mallo.

Arbitro: E. Garcia **(PRODE N° 8)**

MUÑIZ - D. Y JUSTICIA

MUNIZ: Gardiol; Batalla, Garcia, Ojeda, Urquiza, Brunetti; Ugarte, Veloso, Rojas, E. Gómez y Saracho. AS: Acosta. DT: Glaria.

DEFENSA Y JUSTICIA: Gaunolet; Benítez, Moya, Grisotto, Vera, Cvitkovic, Ayala, Miño, Hel, Stefanutti y Bartelemi. AS: Soria. DT: R. Moreno. SC: Alves, Almirón, Juárez y Moles.

Arbitro: S. Iribar **(PRODE N° 9)**

T. SUAREZ - ARGENTINO

TRISTAN SUAREZ: Alarcón; Altenofer, Prado, Bustos, Pereyra, Altamiranda, Escalante, Quijano, Martínez, López y Núñez. AS: Ascano. DT: R. Sotelo. SC: Arce, Vizgarra, Medina y Juanola.

ARGENTINO (R): Pollesel; Martino, Corbera, Rotger, Montero, Belén, Racci, Bertolini, Saavedra, Janza y Iannotti. AS: González. DT: Bautista.

Arbitro: A. De Bari **(PRODE N° 10)**

Castro es "Bicho"

Angel Amadeo Labruna sigue llevando agua para su molino, que ahora se encuentra en **La Paternal.** Ayer se concretó el préstamo del puntero **José Castro a Argentinos Juniors**, por un año con opción. El nuevo técnico de los **"bichitos"** hacía tiempo que venía buscando reforzar la línea de ataque, para conseguir de esta manera otras variantes ofensivas.

Castro que militara en **Vélez** y luego estuviera en **Independiente**, no había tenido en los últimos años muchas actuaciones felices, ya que debió estar bastante tiempo inactivo como consecuencia de lesiones y operaciones.

Una vez cristalizado el acuerdo entre la institución y el jugador, **Castro** se alistó para sumarse a la delegación que partirá **mañana para Necochea**, en donde **Labruna** tiene pensado desarrollar el plan de trabajo de la pretemporada.

Con esta incorporación, **Argentinos** sigue demostrando que tiene fundadas esperanzas de convertirse en serio animador del próximo campeonato **Nacional.** En los próximos días se podrían sumar al puntero **Castro** dos importantes operaciones, que terminarán de consolidar a **Argentinos** como afiliado candidato a pretender el título del inminente certamen.

• ¿QUIEN IRA?

CORDOBA, 18 (De nuestro corresponsal).— **Reinaldo Volken, Victorio Nicolás Cocco y Nelson Chabay** son los nombres que más están sonando como posibles entrenadores a ocupar la plaza del director técnico de **Instituto.** La entidad cordobesa quiere hacerle una lavada de cara general al primer equipo, y para eso lo primero que debe poner en claro es quién será el responsable del plantel profesional de ahora en más. **Volken** viene de dirigir a **Unión, Cocco** acaba de dejar a **Atlanta y Chabay** tiene su último trabajo reconocido en **Guaraní Antonio Franco.** De ellos, el que tendría mayores posibilidades sería **Volken**, pero el mayor impedimento estaría en la faz económica.

Larraquy vs. César

MAR DEL PLATA, 18 (De nuestro corresponsal).— **"Menotti se ha quedado en deuda conmigo, porque no me brindó las oportunidades mínimas y necesarias para que pudiera ganarme un lugar en la Selección. Por ejemplo, pienso que no tuve la misma chance que se le dio a Gallego. Espero que esta situación cambie con la llegada de Bilardo, de quien tengo excelentes referencias para que Argentina vuelva a ocupar el lugar que no debería haber dejado. Tengo fe en que 1986 nos permita festejar otra vuelta olímpica".** Sin retacear expresiones sobre el tema de la Selección argentina, el **capitán de Vélez Pedro Larraquy** que se encuentra en esta ciudad balnearia de vacaciones, aceptó el diálogo franco.

Más adelante, el fuerte defensor de **Liniers** agregó: **"Menotti solo me puso frente a Brasil y Bolivia, y después nunca más me llamó. ¿Cómo pretendía observarme? No creo que haya utilizado la misma vara para medir las condiciones de uno y otro. No puedo, ni quiero restarle méritos por el excelente trabajo que realizó para conseguir el título de 1978, en donde no hizo concesiones con nadie. Pero considero que a España llevó un plantel aburguesado, en donde prevaleció mucho la amistad con algunos jugadores para la elección".**

Con respecto a **Carlos Salvador Bilardo**, el mismo **Larraquy** enfatizó: **"Es un técnico que sabe muy bien lo que quiere y cómo conseguirlo. Estudiantes es un claro ejemplo de lo que él puede como entrenador y estratega. Lo tomó caído, con un plantel que nadie apostaba un peso por él y lo llevó de la mano hasta el título. Se puede aprender mucho con él porque es una persona apasionada que adora el fútbol y vive para él".**

Para finalizar **Pedro Larraquy** concluyó: **"A pesar de lo que muchos se han encargado de decir, yo creo que Bilardo será una inyección de vitalidad que recibirá el fútbol argentino y eso le hará mucho bien".**

Falcao Sigue

ROMA, 18 (AP).— El estelar futbolista brasileño Paulo Roberto Falcao dijo aquí hoy, a su regreso de unas vacaciones en Brasil, que no estaba pensando desvincularse de Club Roma en el que juega actualmente, y que no estaba en conversaciones con ningún club de su país.

Se había especulado en la prensa local que Falcao tal vez se pasaría a las filas del club Sao Paulo al término del campeonato italiano de primera división en el mes de mayo.

El club Roma por su parte ya ha anunciado su intención de renovar el contrato de Falcao por otro año.

VILLA: BENEFACTOR DE LOS "PIRATAS"

LONDRES, 18 (Télam).— El argentino Ricardo Villa, integrante del seleccionado campeón del mundo en el '78 y actualmente jugador del club inglés Tottenham Hotspur, donó el premio recibido como **"estrella del fútbol"** a un hospital de esta capital.

Villa, galardonado por una empresa inglesa, concurrió al hospital Tadworth, donde hizo entrega de un cheque por 500 libras (800 dólares) a dos jóvenes pacientes de la institución.

• SU EQUIPO EN PROBLEMAS

El dominio de dos años del actual poseedor del título, Tottenham, en la copa inglesa, podría ser finalmente roto el sábado cuando el equipo, que tiene varios lesionados, viaje a Goodson Park para enfrentar al Everton.

Everton se muestra como un equipo recuperado, alentado por una serie de victorias conquistadas consecutivamente en enero y podría convertirse en el primer equipo que derrote al Tottenham en el torneo de la copa desde el 8 de marzo de 1980, cuando el victorioso fue el Liverpool.

Tottenham, gravemente afectado por las lesiones en esta temporada, entrará a la cancha sin el argentino Osvaldo Ardiles, que tiene rota una pierna, el escocés Steve Archibald, lesionado en la rodilla y el mediocampista Garry Brooke, quien resultó seriamente herido en un accidente automovilístico el domingo en la noche.

Hay también dudas si alineará el mediocampista inglés Glenn Hoddle.

El finalista de la copa de la liga, Liverpool, esperando obtener cuatro trofeos este año y favorito para suceder al Tottenham como poseedor de la copa, será huésped del Brighton el domingo.

NO QUIEREN MISA EN EL ESTADIO

PANAMA, 18 (ANSA).— Los dirigentes del fútbol panameño pedirán al papa Juan Pablo II que no oficie misa en el estadio "Revolución" para evitar probables destrozos, dijo un vocero de la Asociación de Fútbol.

El estadio "Revolución", con capacidad para 20 mil personas se encuentra en el sector metropolitano de esta capital y será uno de los tres puntos donde oficiará misa el sumo pontífice en su recorrido de diez horas por Panamá el próximo cinco de marzo.

Los dirigentes del fútbol panameño señalan que un acontecimiento de tanta magnitud, como lo es la visita del Santo Padre, dejaría en total destrozo las instalaciones del estadio "Revolución", el único escenario reglamentario de fútbol en este país

Los dirigentes panameños de balompié estiman que su petición será bien vista por el Papa, ya que su santidad practicó este deporte en su juventud en Cracovia, Polonia, y cuando asumió la investidura papal pidió que no se detuvieran los encuentros de la liga de fútbol profesional de Italia.

Mañana, los dirigentes deportivos tendrán una reunión con los representantes del comité organizador de la visita del Papa en Panamá para presentarle sus puntos de vista

NADIE FUE PERO TODOS LO SABEN

Tulipanes Marchitos

LA HAYA, 18 (DPA). — Sobre el partido de clasificación de la **Copa Europea de Selecciones Nacionales**, entre **Holanda y España**, en Sevilla, la prensa holandesa habla de la decadencia del fútbol nacional.

Así el diario de **Amsterdam "Volskrant"** escribe que **"los holandeses tuvieron suerte de que todo quedó en un gol. El equipo naranja apenas mostró peligrosidad. No tenía arma alguna contra el enemigo mediocre, que sobre todo se distinguió por su coraje. El ant-sistema del entrenador Hijvers se vió desenmascarado totalmente por los españoles".**

"De Telegraaf" afirma que "los futbolistas nacionales se defendieron como conejos en su propia área, pero principalmente de una manera consecuente en todo el campo para evitar que les marcasen goles. Y perdieron por 1-0.

El "Algemeen Dagblad" comenta que **"la derrota en Sevilla evidenció que Holanda en la escena internacional sigue ocupando el banquillo de reservas. La clave de este importante duelo se hallaba en el medio campo. Allí tenían los naranjas que detener el ataque español, según el entrenador. La consecuencia lógica fue un exceso de jugadores en esa zona".**

Cabe recordar que el encuentro correspondió al **Grupo 7** de la ronda clasificatoria para la **Copa Europea de Naciones de 1984.**

El Incentivo Trae Mucha Cola; AFA Puede Aplicar Sanciones y Otros se Defienden

Mientras que el ex periodista y ahora intermediario argentino **José María Otero** negó haber tenido actuación alguna en la incentivación de **25 mil dólares** que los jugadores del **Seleccionado Argentino de fútbol** efectuaron a sus colegas **polacos** para que le ganaran a **Italia** en el **Mundial '74**, un integrante del **Tribunal de Disciplina de la Asociación del Fútbol Argentino** manifestó en la víspera que ese ente investigará **"de oficio"** las manifestaciones efectuadas por el ex jugador **Enrique Wolff**, el pasado domingo en un programa periodístico deportivo que transmite un canal de televisión de esta capital.

Como se puede entender las declaraciones de **Wolff** provocaron honda repercusión en el ámbito nacional e internacional, especialmente en **Italia y Polonia**, suscitando afirmaciones, por un lado, y desmentidas, por otro.

Pero lo más rispido de este enojoso tema es que el **Reglamento de Transgresiones y Penas de la AFA** establece —en el **artículo 284**— suspensiones de uno a cinco años a quien ofrezca recompensa, aclarando que al cómplice o persona que facilite la infracción le corresponde igual pena que al autor.

Al margen de la polémica y si se llegara a comprobar fehacientemente el hecho, de acuerdo con el artículo citado, le cabrían sanciones a los futbolistas que aún se encuentran en actividad como **Fillol; Carnevali; Squeo; Babington; Telch; Brindisi; Ayala; Kempes y Houseman.**

Por su parte, el ex periodista **Otero**, quien reside en **Madrid**, expresó que **"no tuve nada que ver en el tema. Según me pude enterar casi un año después, el dinero lo entregó una persona que vio el partido entre Polonia (2) - Italia (1) al lado del jugador Gadocha. Si Polonia ganaba le daba el dinero, si perdía no"**, añadió.

Además **Otero** recordó que el mismo día **(domingo 23 de junio de 1974)** que las selecciones europeas se enfrentaron en **Stuttgart, "estaba en Munich cubriendo Argentina - Haití para el semanario en que trabajaba en ese momento".**

La vinculación de **José María Otero**, en este tema, nació cuando **Wolff** reveló que **"el contacto"** para incentivar a **Polonia** pudo haber sido **"hecho por un periodista que después se hizo empresario y se dedicó a la compra y venta de futbolistas".**

Cabe señalar que las declaraciones del ex jugador de **River, Racing, Real Madrid y Argentinos Juniors, Enrique Wolff** fueron ratificadas por los ex integrantes de aquel equipo nacional, **Jorge Carrascosa y Rubén Glaria.** Según **Wolff**, el dinero —**25 mil dólares**— fue aportado por los integrantes del plantel profesional, **"porque los dirigentes de la AFA no quisieron saber nada con el tema".**

La incentivación se puso de moda en el fútbol argentino en las últimas fechas del certamen de primera división. En la definición, versiones no confirmadas indicaron que **Estudiantes e Independiente** habían ofrecido dinero **"extra" a Racing de Córdoba y Talleres**, respectivamente.

De la misma manera las entidades que hasta la última fecha **"pelearon"** la posibilidad de permanecer en la máxima categoría, denunciaron la posible existencia de una incentivación para los ocasionales adversarios.

Son Unos Delincuentes

LONDRES 18, (UPI, AFP). — La visión de los hombres con las cabezas rapadas, vistiendo chaquetas de cuero con la bandera inglesa a la espalda en los alrededores de los estadios de fútbol, es casi ahora una vívida imagen en el fútbol inglés, como lo era en la época de Bobby Charlton.

Las discusiones sobre si la calidad del fútbol inglés ha declinado desde que el país ganó el campeonato mundial en 1966, en los días de Charlton, son irrelevantes para los malhechores, éstos no parecen estar interesados en el fútbol.

"No vamos a los estadios a ver fútbol, vamos a pelear", dijo esta semana un conocido matón en Leeds.

"Las autoridades pueden hacer lo que quieran, pero no nos detendrán", amenazó.

"Si cierran todos los estadios en el país, no nos detendrían. Iríamos a los estadios de rugby y cricket", pero como si los hinchas ingleses fueran niños de pecho y los italianos temibles cavernícolas, los dirigentes de Aston Villa comenzaron a preparar con gran precaución su match con la Juventus de Turín, en cuartos de final de la Copa Europea de Campeones, el 2 de marzo aquí.

En primer lugar los dirigentes pidieron a la policía protección especial para su estadio de Villa Park, y agentes que hablen en italiano para el caso que deban intervenir

También previeron contratar un locutor especial, si resulta necesario hablar en italiano .

Por fin editaron cinco mil ejemplares de un folleto en italiano para que los mil hinchas de Juventus esperados sepan el funcionamiento interno del estadio.

Para el match de vuelta, en cambio, parecen hacerse pocas esperanzas, ya que dijeron a sus rivales que necesitarán muchas menos que las 1.000 entradas que les reservaron.

NO LO QUIEREN

LIMA, 18 (AFP). — El presidente de la Confederación Sudamericana de Fútbol, el peruano Teófilo Salinas, consideró inaceptable una pretensión de periodistas deportivos uruguayos para que se anule la final del reciente campeonato sudamericano juvenil animada por Brasil y Argentina.

Los citados periodistas declararon a Salinas **"enemigo público** por haber coronado campeón a Brasil, dando por válido ese partido.

El dirigente expresó que los periodistas uruguayos deseaban la anulación del encuentro para que su selección fuera declarada campeona.

¡Cómo le dan a Coutinho!

PORTO ALEGRE, Brasil, 18 (AFP). La candidatura brasileña para organizar el Mundial de Fútbol 1986 en lugar de Colombia **"es una broma de mal gusto o un ejercicio de probabilidades"**, estimó hoy aquí Paulo Vellinho, vicepresidente de la CNI (Confederación Nacional de la Industria).

El dirigente criticó la iniciativa de Giulite Coutinho, presidente de la CBF (Confederación Brasileña de Fútbol), y se opuso a ella por motivos económicos.

Para Vellinho **"el momento actual no permite que el país piense en amenidades porque entendemos que la clave del problema brasileño reside en el trabajo, y si llegamos a ser sede del Mundial '86, habrá una secuencia de días feriados con un costo cotidiano de 100 millones de dólares".**

El dirigente, con argumento parecido e idéntico propósito que su compatriota Joao Havelange, presidente de la FIFA (Federación Internacional de Fútbol), afirmó que **"no existe renta o superávit que resista al costo de las paralizaciones del trabajo en esos feriados".**

● **NUEVO REGIMEN**

PORTO ALEGRE, 18 (ANSA).— Con relación al partido del día 25 de marzo en La Paz contra el "Bolívar" por la Copa Libertadores, la nutricionista del "gremio" alteró hoy la alimentación de los jugadores.

El régimen involucra ingestión de mucho líquido y alimentación básica de frutas y legumbres, eliminando el frijol y disminuyendo considerablemente la carne y otros alimentos sólidos.

El objetivo del régimen determinado por la especialista, Ivete Regina Ciconet Dornelles, tiende a aumentar los glóbulos rojos a fin de facilitar la capacidad de oxigenación de los futbolistas.

Lotus Usará Motor Nuevo

PARIS, 18 (AFP).— La firma **Renault** proveerá a la escudería inglesa **Lotus** de sus motores turboalimentados de Fórmula-1 en idénticas condiciones de los que empleará en su escudería, fue anunciado hoy aquí.

Para cumplir ese objetivo la firma francesa creó un subdepartamento especial a cargo del ingeniero Bruno Mauduit, que posee larga experiencia en ese tipo de unidades propulsoras, quien se encargará de controlar desde la entrega hasta el empleo su funcionamiento.

"Durante los primeros ensayos conjuntos advertimos un excelente espíritu de colaboración entre los hombres de Renault", admitió **Peter Warr**, sucesor del malogrado constructor **Colin Chapman** como responsable técnico del equipo **Lotus.**

● **GIACOMELLI**

LONDRES, 18 (AFP).— La escudería inglesa **Toleman**, que participara con dos autos propulsados por motores **"Hart-Turbo"** en la temporada 1983 de Fórmula 1, confirmó hoy la contratación del piloto italiano **Bruno Giacomelli** como segundo del inglés **Derek Warwick.**

RALLY EN LAS SIERRAS

CORDOBA, 18 (De nuestro corresponsal).— La segunda edición del rally automovilístico "Ciudad de Villa Dolores" por los caminos de Traslasierra, se inicia hoy desde frente a la intendencia de esta ciudad cuando se dé la orden de partida a la primera de las dos etapas en que consistirá la competencia.

La primera etapa (630,89 km.) estará dividida en dos tramos. El inicial que comienza hoy, luego que los participantes dejen la ciudad de Córdoba y lleguen a cumplir tramos de clasificación entre Giulio Cesare y Mina Clavero. Posteriormente, pasarán por San Javier-Villa Dolores para allí entrar en el parque cerrado.

El segundo parcial de la primera etapa, se largará a las 7,30 de mañana y consistirá en cubrir en tres oportunidades un tramo entre Sarmiento y Nono y en dos, otro entre Giulio Cesare y Mina Clavero, para finalizar luego en Villa Dolores.

La tercera y última etapa comenzará el domingo a las 7.30 y con un recorrido total de 369,61 km. cubrirá en tres ocasiones Sarmiento y Nono y en cuatro Las Rosas y San Javier para concluir en la plaza de Villa Dolores.

ROSSO CONSIGUIO AUTO

El ex campeón argentino de Fórmula Renault, el cordobés **Víctor Rosso**, regresará a Inglaterra para participar en el campeonato de la Fórmula Ford 2000 c.c., como integrante del equipo de Bob Salisbury.

Cuando parecía que su intervención en un equipo automovilístico europeo este año ya era sólo una quimera, una llamada telefónica de Bob Salisbury le cambió todos sus planes.

En declaracines, Rosso comentó: **"Salisbury al conocer mi situación, me invitó a correr en su escudería. Luego allá, en Inglaterra, vamos a tratar de conseguir algún patrocinante. Bob Gerard, que es su sponsor, le pidió un piloto experimentado y ante el retiro de la categoría de Ayrton Sena de Silva y de Calvin Fish, quedaba yo como el que más conocía a la Fórmula Ford 2000 c.c.".**

Al continuar con su relato, Rosso indicó: **"este año, por lo que me informaron desde Inglaterra, se permitirá el uso libre de cualquier marca de cubiertas. Nosotros emplearemos Yokohama y eso me da un gran aliciente. Son indestructibles y muy rápidas, además, tendremos un chasis Von Diemen RF83".**

FEBRERO 19 - 20 Y 26
MARZO 5 y 6

CARNAVAL DE LA ALEGRIA 1983

5 ★ GRANDES BAILES ★ 5

SABADOS de 23 a 4 Hs. DOMINGOS de 22 a 3 Hs.

PRECIOS POPULARES

NO SE SUSPENDE POR MAL TIEMPO

CENTRO GALICIA DE BS. AS.

DE ESPAÑA la actuación estelar y exclusiva de:

DIAS 19 y 20/2 — LOS DOS ESPAÑOLES

19 y 26 DE FEBRERO — RECITAL DE GUILLERMITO FERNANDEZ

HORARIO DE ACTUACION: 3 Hs.

ESTACIONAMIENTO PROPIO

ERNESTO FRANCO Y LOS GRANDES DEL COMPAS

JAZZ BRISAS DE ESPAÑA

JAZZ STARS SHOW

TROPICAL: PAUL DA CRUZ Y SU SONORA

6/3 - 21 y 30 Hs. CELESTE CARBALLO

DISC JOCKEY SIROP'S

Av. LIBERTADOR 2925 - OLIVOS
(2 CDRAS. ESTAC.)

Pub. FALCON

Se fue con la Cola al Descubierto

WASHINGTON, 18 (AFP).— El nombramiento del controvertido entrenador de básquetbol **Bobby Knight** —que tiene pendiente una pena de seis meses de prisión en Puerto Rico— para dirigir el equipo norteamericano en los juegos olímpicos de Los Angeles, ha desatado una cadena de protestas de los grupos hispánicos, creando una polémica que incluso llegó al congreso de Estados Unidos.

Knight se vio envuelto en un incidente con un policía puertorriqueño durante los juegos panamericanos de 1979, y tras haber dejado la isla fue sentenciado en ausencia a seis meses de prisión.

En octubre pasado, Knight dijo que cuando su avión despegaba de Puerto Rico se bajó los pantalones y enseñó el trasero desnudo por la ventanilla **"porque quería que eso fuera lo último que esa gente viera de mí"**.

Cuando fue anunciado su nombramiento para dirigir el equipo norteamericano en los próximos juegos olímpicos, el **Washington Post** le dedicó al hecho una nota editorial, sosteniendo que Knight no merecía formar parte de la delegación de Estados Unidos a un encuentro deportivo

Su nombramiento como director técnico del equipo masculino de básquetbol **"es un hecho consumado"**, agregó.

Según algunos relatos del incidente de Puerto Rico, Knight golpeó a un policía tras haberle gritado: **"Quítame tus sucias manos de encima, negro"**.

El entrenador niega haber pronunciado esas palabras.

Sus compañeros en la delegación afirmaron que él no fue quien provocó el altercado. Estos testimonios le evitaron una sanción del Comité Olímpico.

Knight lleva once años como entrenador del Estado de Indiana, durante los cuales ha ganado el campeonato nacional dos veces y llevado su equipo siete veces a las series finales.

En declaraciones a la prensa norteamericana, expresó que las críticas a su conducta **"le importan un pito"** y se declaró complacido y honrado por el nombramiento para dirigir el equipo nacional, que fue adoptado tras recomendación unánime de un subcomité de los entrenadores de las universidades estadounidenses.

Posteriormente, el gobernador de Puerto Rico y el comité olímpico de esa isla pidieron, sin éxito, al comité olímpico de Estados Unidos que retirara el nombramiento.

La causa contra Knight fue luego recogida por todas las organizaciones hispánicas de Estados Unidos y los miembros del grupo hispánico en el congreso han formulado la misma petición, igualmente sin resultados.

El presidente del comité olímpico norteamericano, **William Simon**, admite que Knight **"no es un ángel"**, y que **"ciertamente tiene un carácter volátil"**, pero ha respondido a todas las solicitudes sosteniendo que el incidente de Puerto Rico no fue provocado por él.

LOS CUATRO A LAS SEMIFINALES

Otro Puntero

MENDOZA, 18 (De nuestro corresponsal).— Mientras el ciclista local **Juan Carlos Carmeño** se adjudicó la octava etapa de la **Séptima Vuelta de Mendoza**, el santafecino **Juan Milatich**, pasó a encabezar la clasificación general escoltado por el chileno **Sergio Aliste** y el bonaerense **Luis Alberto Biera**. Milatich, desplazó del liderazgo de la competencia a Biera.

● **LA ETAPA**

1°) Juan Carlos Carmeño, Mendoza, 3h 27m 29s; 2°) Héctor Páez, Mendoza, 3h 28m 19s; 3°) Juan Cacamo, Mendoza, 3h 28m 42s; 4°) Manuel Valenzuela, Chile; 4°) Manuel Cataldo, Mendoza.

● **GENERAL**

1°) Juan Milatich, Mar y Sierras, 30h 52m 08s; 2°) Sergio Aliste, Chile, 30h 52m 09s; 3°) Luis Biera, González Chávez, 30h 52m 13s; 4°) Juan Carlos Molina, Mendoza, 30h 52m 58s.

● Copa "Argentina '83"; De la Peña, Minussi, Davin y Paz Sacaron Pasaporte

ROSARIO, 18 (De nuestro corresponsal).— Los argentinos **Horacio de la Peña, Cristian Minussi, Franco Davin** y **Mercedes Paz**, pasaron a las semifinales en sus respectivas categorías, de la **"Copa Argentina '83"**, perteneciente al circuito sudamericano, que se realiza en el club Gimnasia y Esgrima de esta ciudad.

En juveniles hasta 18 años, De la Peña venció al suizo **Claudio Mezzadri** por 6-4 y 6-4; en cadetes hasta 16 años, Minniussi superó a otro argentino, **Ricardo Mardones** por no presentación; en menores hasta 14 años, **Davin** triunfó ante el peruano **Alberto Aramburu** por 6-1 y 6-2, y en juveniles hasta 18 años mujeres, Paz venció a **María Pujolas** por 6-0 y 6-0.

Los restantes resultados fueron los siguientes:

Juveniles hasta 18 años, caballeros **Agustín Moreno** de México, venció a **Favio Avogadri**, de Italia por 6-2 y 6-4; **Fernando García**, de España, a **Jaime Izaga**, de Perú, por 7-5 y 7-5 e **Ivano Capelloni**, de Italia, a **Noel Rutherford**, de Jamaica, por 6-4 y 2-6 y 6-2.

Cadetes hasta 16 años, varones: **Gerardo Mirad**, de la Argentina, a **Julio Noriega**, de Paraguay, por 6-2 y 6-3; **Alejandro Sanz**, de la Argentina, a **Erwin Gómez**, de Paraguay, por 6-2 y 6-4 y **Jorge Tagliaferro**, de la Argentina, a **José Demeterco**, de Brasil, por 6-4, 3-6 y 6-4.

Menores hasta 14 años. Varones: **Guillermo Pérez Roldán**, de la Argentina, al uruguayo **Daniel Ocampo**, por 6-1 y 6-0.

Juveniles hasta 18 años, mujeres: **Analía Falcón** de la Argentina, a **Mercedes Klepat**, de Canadá, por 7-5 y 6-2; **Cintia Recagni**, de la Argentina, a **Carolina García Huidobro**, de Chile, por 7-5 y 6-1 y la ecuatoriana **Marta Cañozares** a la argentina **María Méndez Casariego**, por 6-3, 2-6 y 8-6.

● **GATTIKER ELIMINADO**

VIÑA DEL MAR, 18 (UPI).— Los chilenos **Jaime Fillol** y **Ricardo Acuña** avanzaron a los cuartos de final del Grand Prix de tenis de Viña del Mar al vencer al uruguayo **Hugo Roverano** y al argentino **Alejandro Gattiker**, respectivamente.

Fillol venció al joven Roverano por 6-3 y 7-5 y lo propio hizo Acuña con Gattiker, al que ganó por 6-4 y 7-5.

No se Juega

CALI, Colombia, 18 (AFP).— La **Federación Colombiana de Tenis**, informó que decidió cancelar el Circuito Satélite, que debía iniciarse el próximo 27 del corriente y en el cual habían de participar un total de 104 jugadores, que otorgaba puntos para el Gran Prix.

El torneo, se iba a disputar en las ciudades de **Cali, Medellín, Barranquilla, Manizales y Bogotá** y se canceló por inconvenientes financieros.

En España Aplazos y Tres Tablas

LINARES (España), 18 (AFP). — La quinta ronda del **Torneo Internacional de Ajedrez de Linares (sur de España)** estuvo marcada por el aplazamiento de la partida entre los soviéticos **Artur Yusupov y Anatoly Karpov**.

El joven **Yusupov** planteó una dura batalla al campeón y todo parece indicar, dada la posición final, que la partida terminará en tablas.

También se aplazó la partida del soviético **Effim Geller** y el británico **Anthony Miles**.

Las otras tres del día —el soviético **Boris Spassky** contra el checoslovaco **Vlastimil Hort**, el norteamericano **Yasser Seirewan** contra el holandés **Jan Timman** y el húngaro **Gyulla Saks** contra el sueco **Ulf Anderson** acabaron en tablas. El danés Bent Larsen descansó.

Estos fueron los resultados de la jornada: **Boris Spassky-Vlastimil Hort** (0,5-0,5); **Yasser Seirewan-Jan Timman** (0,5-0,5); **Gyulla Saks-Ulf Anderson** (0,5-0,5); **Efim Geller-Anthony Miles**: aplazada. **Anatoly Karpov - Arthur Yusupov**: aplazada.

Después de la quinta ronda, la clasificación es la siguiente:

1) **Anthony Miles** (GB) 3 puntos (una partida menos); **Boris Spassky** (URSS) 3; 3) **Ulf Anderson** (Suec.) 2,5 (una partida menos); **Gyulla Saks** (Hun.) 2,5 (una partida menos); 5) **Bent Larsen** (Din.) 2 (Una partida menos); **Arthur Yusupov** (URSS) 2 (una partida menos); 7) **Efim Geller** (URSS) 1,5 (una partida menos); **Anatoly Karpov** (URSS) 1,5 (dos partidas menos) 9) **Vlastimil Hort** (Che.) 1 (dos partidas menos); 10) **Yasser Seirewan** (EE.UU.) 0,5; **Jan Timman** (Hol.) 0,5 (una partida menos).

crónica CLASIFICADOS

2 TERRENOS, LOTEOS Y CAMPOS

VENTAS(2)

LONGCH. Opor. part. Lotes en ctas. Sant. Com 4 c/Pavón. Des. $ 1,2 mill. ctdo. $ 45 mill. 624-5188

15 SERV PROFESIONALES CONSULTORIOS-VARIOS (Ofrecidos - Cpra - Vta - Alq.)

OFRECIDOS (15)

DENTADURAS

Rotas arreglo en el acto. Boedo 981. Pedir hora: 97-8137.

DENTADURAS

Y composturas en el acto. 8 a 20 hs. Lavalle 2072 1° "D". 45-5381 y Talcahuano 291 TE. 48-5687.

Mecánica Dental Centro Odontológico Integral - Dentaduras

Nuevas inmediatas fijas $ 4.000.000, rotas, flojas, correcciones, implantes, estética bucomaxilofacial, extracciones. "Sonría Ya".

Bulnes 1910 PB Cap.

97-4113 y 84-6049

19 AUTOMOVILES PART. Y TAXIMETROS (Cpra - Vta - Perm - Transf.)

COMPRAS (19)

Chocados Compro Urg. 69-0177.

27 OFICIOS VARIOS Y OPERARIOS (Pedidos - Ofrecidos)

PEDIDOS (27)

Empresa Constructora

necesita

MECANICOS

Con amplia experiencia en ajuste motores Diesel. Presentarse con certificados y Libreta Fondo Desempleo en:

HIPOLITO YRIGOYEN 3614

San Fernando

28 PERSONAL P CASA DE FAMILIA - HOTELES Y PENSIONES

OFRECIDOS

Señora 37 años, se ofrece, persona sola. Tel.: 781-3328.

crónica CLASIFICADOS

Los Reyes del Patín

Analía Rosas y Claudio Diego, son los actuales campeones argentinos de patín, título que en la especialidad pareja ostentan desde 1980, cuando se consagraran en **City Bell**. En esa oportunidad, Claudio además se adjudicó el de la categoría solistas, el que acaparó en los tres años, mientras que Analía se clasificó subcampeona, obteniendo el campeonato al año siguiente, en **Mendoza** y volviendo a clasificarse segunda el año pasado en **Rosario**, entre la gran cantidad de títulos conseguidos entre ambos.

Para contarnos de todo eso y de lo que vendrá, nos visitaron en CRONICA acompañados por Juan José Diego presidente de la subcomisión de patín del **Club Atlético Talleres**, al que representan desde hace seis años, ella y siete él.

"Mi mamá me llevaba al club para que practicara natación, pero yo prefería irme a la pista de patín y mirar a quiénes lo practicaban. Insistí tanto, que finalmente dejaron que yo también lo hiciera", dice Analía Rosas, dueña de unos escasos doce años.

"Mi caso es distinto, pues mi tía me llevaba al club para que practicara directamente patín", asegura Claudio Diego con la personalidad de sus catorce años.

"No menos de cuatro horas diarias le dedicamos a los entrenamientos, en los que encontramos una gran colaboración en Darío Alvarez, actual campeón argentino, quien trata de volcar su experiencia en nosotros dos. Este año dejaremos la categoría juvenil para pasar a la mayor".

Por su parte, la **Confederación Argentina**, les ha enviado una conceptuosa nota, en la cual además de felicitarlos por su trayectoria les comunica la decisión de la entidad de becarlos en los Estados Unidos para que perfeccionen lo suyo y tengan aún mayores posibilidades

Analía y Claudio, campeones de patín.

CLUB DEPORTIVO ESPAÑOL DE BUENOS AIRES

CARNAVAL 1983 - GRANDES BAILES - FEBRERO - 19 - 20 - 26 y 27

DIRECTAMENTE DE ESPAÑA EN EXCLUSIVIDAD

La gran Orquesta Pontevedresa — COPACABANA

La sensación de España — MARUJA LOZANO

Trio Navarro — HNOS. ANOZ

Orquesta Internacional — CASINO SHOW

CON LA ACTUACION DEL IDOLO DE ESPAÑA PEDRITO RICO

Y PARA LA GENTE JOVEN SU DISC -JOCKEY DE MODA...!

Av. FERNANDEZ 2100 - TE. 612-9648/613-1039 Colectivos en la puerta: 7-11-46-50-56-86-97-103-114-141

UNA NOCHE DE CAMPEONES

EL INTOCABLE LOCCHE AHORA SERA MAESTRO

SAN LUIS, 18 (De nuestro corresponsal). — El otrora "intocable" **Nicolino Locche**, realizó una visita al gobernador interino de esta provincia, doctor **Aníbal Eufrasio Sosa**, y al ministro de Bienestar Social, doctor **Carlos Guillermo Maqueda**.

En ambas reuniones, el recordado pugilista dialogó con funcionarios sobre la actividad deportiva que fue la pasión de su vida, y adelantó su propósito de radicarse aquí, para enseñar, cultivar y difundir el deporte entre los jóvenes puntanos.

En la oportunidad, Locche estuvo acompañado por el dirigente deportivo **Félix Randazzo**, informando al doctor Maqueda sobre los proyectos existentes para constituir una empresa que tendría a su cargo la presentación, en San Luis, de espectáculos artísticos, culturales y deportivos de jerarquía.

Se supo también que los visitantes habrían mantenido reuniones con otros dirigentes locales, como así también con los integrantes de la comisión directiva del Club de Empleados Provinciales Estatales Sanluiseños (C.E.P.E.S.), con el propósito de concretar los proyectos emprendidos.

● SUSPENSIONES

CARTAGENA, Colombia, 18 (AP). — La comisión nacional de boxeo informó que al no "recibir pruebas irrefutables" de que el ex campeón mundial de boxeo del peso welter junior **Antonio Cervantes "Kid Pambelé"** se hubiera desnudado en un cuadrilátero en la ciudad de Cucuta en el curso de una exhibición, optó por suspenderle la licencia por solo 90 días.

En un comienzo la comisión había suspendido a Pambelé de manera indefinida.

● Sacco-Merlo en La Feliz y García-Espinoza en Escobar

Los campeones argentinos **Ubaldo Néstor Sacco y Lorenzo Luis García**, animarán los principales festivales pugilísticos a realizarse esta noche en rings del interior del país.

Sacco, que ocupa el cuarto puesto en los rankings welter junior de la Asociación y el Consejo Mundial, actuará en su ciudad, Mar del Plata, ante el veterano correntino **Juan Antonio Merlo**.

El pugilista marplatense hará su última presentación en el país, antes de efectuar su debut en los Estados Unidos, previsto para el 18 de marzo en Atlantic City, frente a Willie Rodríguez.

Merlo es un boxeador zurdo de fuerte pegada, que intentará sacar partido de la oportunidad que le significa enfrentar a un oponente encumbrado como es Sacco.

García, por su parte, actuará en la localidad bonaerense de Escobar, ante **Rodolfo Espinoza**, en pelea pactada a 10 asaltos.

Este combate fue postergado la semana pasada por coincidir con la transmisión televisiva del combate de "Martillo" Roldán y se espera que en la ocasión tenga el marco de público adecuado.

Atrae también la reaparición del invicto welter junior (primer aspirante a la corona de Sacco) **Hugo "Pajarito" Hernández**, quien se presentará en Córdoba frente al local, **Alfredo Moyano**.

Hernández es gran atracción en la provincia mediterránea y esta nueva presentación permitirá apreciar los resultados de la intervención que se le practicará en su mano izquierda.

En el mismo festival, **Eduardo Córdoba** enfrentará al panameño **Jorge Pino y Juan José Millán a Ricardo Gil.**

El tucumano **Carlos Ibarra**, quinto en el ranking peso pluma se presentará en el Defensores de Villa Luján de la capital norteña, cotejando con el riocuartense **Miguel Lequin**, con quien empató recientemente.

Simón Escobar, ex campeón argentino de peso welter, se presentará en Rosario, teniendo por adversario al local **Sergio Combys**, octavo entre los welter juniors.

A su vez, el ascendente pampeano de la categoría mediano liviano, **Luis Bazan**, se presentará en Huidobro, Córdoba, ante el mendocino **Miguel Domínguez.**

El salteño **Osmar Ochoa**, séptimo en los mediomedianos, actuará en Presidencia Roque Sáenz Peña, Chaco, ante el local **Hugo Benítez.**

En Realicó, La Pampa, **Omar Avila** se medirá con el veterano bonaerense **Antonio Rosa**, en pelea prevista a 10 asaltos.

A su vez, en Posadas, **Rómulo Ibarra**, correntino, se enfrentará con **César Pérez**, dentro de la división de los welter junior.

● DANZA DE TITULOS

NUEVA YORK, 18 (AP).— Los dos campeones mundiales de boxeo del peso completo pondrán en juego sus coronas el 20 de mayo, fecha en que también defenderá su cetro el titular de la categoría crucero **Osvaldo Ocasio**, de Puerto Rico, contra el estadounidense **Randy Stephens**, anunció el promotor **Don King.**

Larry Holmes pondrá en línea su campeonato del Consejo Mundial de Boxeo (CMB), al enfrentar a **Tim Witherspoon**, y **Michael Dokes**, el nuevo monarca de la Asociación Mundial de Boxeo (AMB), dará la revancha a **Mike Weaver**, según King.

Aunque las dos peleas del peso completo pertenecerán a la misma cartelera para los fines de la transmisión por televisión —primera vez en la historia que ello ocurre en la máxima división— los encuentros serán en ciudades distintas.

Esos lugares tienen aún que ser seleccionados, dijo King. Entre las ciudades en consideración están Las Vegas y Reno, en Nevada, Seattle, Miami, East Rutherford, en Nueva Jersey, y Anchorage, en Alaska.

El promotor rehusó revelar cuánto ganarán los boxeadores.

PALMA EN ABRIL SE ENFRENTARA CON SOSA

El ex campeón mundial de los supergallo **Sergio Víctor Palma** reaparecerá en el mes de abril, enfrentando en el Luna Park, a diez rounds, al campeón argentino de los plumas, el tucumano **Fernando Sosa.**

Palma permanece inactivo desde que perdió el título ante el dominicano Leo Cruz, y ha expresado en reiteradas oportunidades su deseo de volver a los primeros planos del boxeo internacional.

La temporada 1983 del Luna Park comenzará el sábado 12 de marzo, con el combate que sostendrán el cordobés **Hugo Quartapelle**, primero en el ranking argentino de los welters, y **Roberto Eduardo Alfaro**, ex campeón nacional y sudamericano de los welter junior.

La segunda velada de la temporada se realizará el miércoles 16 y enfrentará a **Hugo Luero**, ex campeón argentino de los welter junior, y **Adolfo Arce Rossi**, cuarto en el escalafón nacional de esa categoría.

Aunque aún no ha sido confirmado, la programación del mes de marzo concluiría con el combate entre **Jorge "Karateka" Medina**, primero entre los mediano liviano y **Ricardo Carballo**, tercero de la división.

Esta pelea sería revancha de la final del campeonato "Felix Daniel Frascara", en que Medina superó por puntos a Carballo.

● SE LESIONO

PANAMA, 18 (AP).— El campeón mundial de boxeo del peso pluma **Eusebio Pedroza** se resintió de una lesión en el tobillo derecho y su apoderado, **Santiago del Río**, dijo que pidió el aplazamiento de la defensa obligatoria del cetro ante el primer retador, el estadounidense **Rocky Lockridge**, programada para el 5 de marzo en Las Vegas.

AVISOS AGRUPADOS AVISOS AGRUPADOS

PERSONAL
PROFESIONALES · TECNICOS · EMPLEADOS
OPERARIOS · PEDIDOS Y OFRECIDOS

crónica
CLASIFICADOS
SAN ISIDRO
Belgrano 66 Loc. 6
743-9061
MARTINEZ
Av. Santa Fe 1919
1° Piso Of "1"
798-4499

(6) OFS. MECANICOS

Con amplia experiencia en auto-elevadores. Edad 30 a 40 años. Zona de trabajo: Palermo. Horario lunes a viernes de 10 a 12 y de 13 a 19 hs. Sábados de 7 a 12 hs. Excelente remuneración.

(10) OFICIALES Y ½ OFICIALES TORNEROS

Zona: San Martín. Horario de 7 a 16 hs. Pres. en
Montevideo 765
2° B. Cap. de 8.30 a 16 hs.

2 COMPRAS Y VENTAS EN GENERAL

CASEROS ORO
$ 1.400.000 X Gr. en Alhaj. Antig.
ORO $ 990.000 X GR. FINO PAGO EFECTIVO
AV. SAN MARTIN 2390 A 1 cdra. Estac. y Frte. Barrera de 9 a 19 y Sábado hasta las 14.

MUNRO ORO
$ 2.000.000 x Gr. en Alhaj. Antig. c/brillantes - Oro $ 999.000 (fino)
Pago en Efectivo Lunes a Sabados 9.30 a 19.30 hs
Compro relojes - Plata brillantes Radio grabadores
VELEZ SARSFIELD 4703 Frente Estacion

ORO PLATA $ 1.100.000 gr fino **SUPERO TODA OFERTA**
SAN JUAN Y BOEDO 969 L.18
AV. CORRIENTES 2345 L.26
AV. CABILDO 2553/61 L.28
AV. RIVADAVIA 2547

ORO $ 810.000 ALH. ANT
PUEYRREDON 145 Loc.11
FRENTE ESTACION ONCE

ORO PUEYRREDON 512
Casi esq Corrientes **SUPERAMOS**
CUALQUIER PRECIO Y PAGAMOS UN ADICIONAL POR HECHURA
18 KL PAGAMOS HASTA $ 3.000.000

JM JOYERIA JOSE MARIA MUÑOZ
COMPRAMOS ORO POR MAYOR Y MENOR el mejor precio
CATAMARCA 14 Frente Chevallier ✻ **PUEYRREDON 59** Frente a Plaza Once ✻ **PUEYRREDON 519** Esq. Corrientes

LA BOLSA DEL ORO
COMPRAMOS ORO - PLATA BRILLANTES
REYES DE LA COTIZACION
Pueyrredón 201 esq. Cangallo
SAL-MIC

ORO Joyería **CHACARITA**
Cotización Internacional- Sab.Abto.1/2 día
FCO. LACROZE 4000 esq.Forest

LOMAS DE ZAMORA
ORO Brillantes - Antigüedades LAPRIDA
$ 800.000 p/gr. 141
MAXIMA COTIZACION-COMPRO A COMERCIANTES

MORON ORO $ 2.100.000 X GR. en Alhaj. Antig. c/Brillantes
ORO $ 1.350.000 en ALHAJ. ANTIG. X GR.
ORO $ 990.000 X GR. (FINO) Y TODO TIPO DE ORO EN DESUSO
PAGO EN EFECTIVO ABSOLUTA RESERVA
SARMIENTO 892 Frente Estación
LADO RIVADAVIA (NO CONFUNDIR)
Lunes a Sábados de 9 a 19.30 hs.

ORO ESTACION RETIRO
AV. RAMOS MEJIA 1472
Entre Estación San Martín y Belgrano
Pago en Alhajas Antiguas con Brillantes hasta $ 2.500.000 por gr.
también compramos Plata cualquier tipo de Alhajas-Rolex Dupont

ORO CORRIENTES 2813 A mts. de Pueyrredón
18 KL PAGO HASTA $ 3.000.000 el Gr.
EL GR. EN ALHAJAS ANTIGUAS CON BRILLANTES

CORRIENTES 2832 ORO Casi esquina Pueyrredón
18 KL PAGO HASTA $ 3.000.000 el Gr.
EL GR. EN ALHAJAS ANTIGUAS CON BRILLANTES

ORO $ 1.200.000 ALHAJAS ANTIGUAS **PUEYRREDON 615**
ONCE CASTELLI 361

ORO MORON ABIERTO DE 8 A 20 HORAS
ORO $ 2.100.000
ALHAJ. ANT. Y BRILLANT
999.000 ORO FINO
RIVADAVIA 18112 JOYERIA "LUJAN"
1 cuadra Estación. Frente Bco. Provincia

4 PROFESIONALES

PIEL - VENEREAS - GLANDULAS
Dr. Jaime Itzcovich (Med.) 9-12 15-19.30.
Ambos sexos
CORRIENTES 1250. 8° "L"
41-5665 35-6507

VENEREAS
Uninarias - Piel - Glándulas
Dr. O. Brizzio (Medico) 49-1525
9 - 12 y 15 - 20 hs.
Bmé. Mitre 2105 - Congreso

DIA CLAVE DEL CONFLICTO SUREÑO

Tres Reuniones Buscando Solución Urgente

La soledad de este disco, bien pronto va a tomar vigencia si Peerless responde a su corrida de hoy en la arena de San Isidro: 1'2"1/5 de rienda floja.

Todo hace suponer que a partir de hoy, se podrá manejar una información concreta y se tratará por todos los medios de recomponer la crisis gremial del hipódromo platense. Los días van pasando inexorables, sin que nada consiga revertir la tremenda situación del personal, la amplia deuda del Jockey Club, la inactividad en materia turfística. Es evidente que, luego de una prudente espera en la que se limitó a ser "espectador privilegiado" del conflicto, el gobierno de la provincia de Buenos Aires ha decidido tomar cartas en el asunto. Ayer, el titular de economía, **Pedro Pou** ratificó que la negativa del subsidio no se debe a una **"insensibilidad"** como lo acusara la Liga Argentina de Jockey Clubs sino que **"surge de las reales posibilidades del gobierno, así como de la interpretación del mandato que hemos asumido y la responsabilidad que supone el manejo de fondos que no nos son propios".**

Esta mañana, **Pou** recibió a la cúpula del Jockey Club, encabezadas por el doctor **Juan Carmelo Passaretti**, durante la tarde el gobernador Aguado lo hará con el nucleamiento de los gremios y por la noche, volverá a reunirse la asamblea del Jockey Club. Obvio resulta suponer que de esas tres alternativas va a surgir lo que ya es un hecho casi irreversible: la quita de la concesión del hipódromo a sus actuales dirigentes.

PEERLESS ANDUVO A MEDIA MAQUINA POR LA ARENA

Extenso parte de ensayos en la arena sanisidrense, dos canchas... ¡y mil fijas! Para el título, Peerless y por méritos propios ya que 1'2"1/5 a medio correr fueron la clave para pensar que a corto plazo, impacto. Veamos:

(Tercera de arena normal)

PEERLESS, J.Juárez, 1000 en 1'2"1/5 con 1'2"1/5 de final de los 2000 a los 1000; DAY TIME, J.Palacios, 1000 en 1'2"4/5 de los 2000 a los 1000, últimos 700 a la par de BATEY, O.Módica en 44" (llegando juntos); SONECA, O.López, 1000 en 1'1"3/5; COPLIS, O.Zapa, 1400 en 1'30" a palo errao; JUMBLER, E.Tasende, 1400 en 1'29"4/5 a palo errao; EL VELOCISTA, O.Cosenza, 500 en 30"; CABRERO, A.Cella, 600 en 36"2/5; TAN PUNTERO, S.Giménez, 700 en 46"; MIUSS, R.Llanos, 800 en 50"3/5; FAIR LOY, R.Barrios, 800 en 50"3/5; JUEZ DE PAN, O.Mansilla, a la par de WARD EAGLE, V.Sabín, 800 en 51" del opuesto; MANDAMAS, M.Bertorini, a la par de DON JUAN MANUEL, H.Libré, 1000 en 1'3"; RECOBRADO, D.Orcellet, 800 en 52", muy cómodo; CHIQUITA TEL, J.Juárez, 1500 metros a palo errao en 1'38"; HUIZA, H.Blanco, 700 en 44".

(Cuarta de arena normal)

PLIGHT PET, V.Sanguinetti, 1000 en 1'4" de los 2000 a los 1000; DR. PANGARITO, G.Sena, 600 en 36"; HALLEY, J.Aguirre, 700 en 44"; MY TOP, R.Barrios, a la par de DREAMING, C.Castañeda, 700 en 42"3/5; PROPICIO, V.Sanguinetti, 800 en 55" del opuesto; CLORHIDRATANTE, D.Quintana, 800 en 53" del opuesto.

SIR GOLD "YA ES PORTEÑO"

2'13", Palermo

Los cracks no se pueden detener. Y la "veda de pistas" en La Plata obligó a Carlos Giani a emigrar a Palermo con el héroe del "Carlos Pellegrini", permitiendo que el reloj le vea esta mañana a Sir Gold 2'13" con un ritmo imparable, con un final de esos que aseguran que va a abrir el '83 con la misma "polenta" que lo cerró. Aquí va el completo parte metropolitano:

(Pista grande normal)

SIR GOLD, L.Alzamora 2000 metros de floreo en 2'13" con 12"2/5 de final; DUNBAR, E.Bortulé 1000 de recta en 59"2/5 últimos 600 a la par de GOTA, W.Castillo en 35"1/5; MARGINADOR, E.Liceri 1000 de recta en 1'1"; EL JOVEN, P.Molina 1400 en 1'27"2/5 primeros 1200 a la par de RUB DANDY, R.Ausili en 1'13" (Dominando el primero, por cinco cuerpos), TACAYANA, R.Latorre 1000 de recta en 1', ORCHESTRA, R.Laitán 1200 en 1'14"2/5 últimos 100 a la par de MYSTIQUE, L.Calvette en 1'2", FRAY IDO, A.Scalise 1400 en 1'27"3/5 últimos 700 a la par de ESCUELA, con el peón en 43", PILERA HIGHT, B.González 800 en 53"2/5, LA VAILLETE, R.Ausili 500 en 29"3/5 de los 1000 a los 500, MAGICA PU, P.Peralta 700 en 45"; KAL SERENA, O.Pauleau a la par de PRIVADA, o.Labanca 600 en 36" de los 1600 a los 1000; MEILLEUX, A.de Arriba a la par de EL CURRO, M.Mercau 700 en 43", INESPERADO, H.Uñate 600 en 36"2/5 de los 1600 a los 1000, ROCK, R.Ricoy 800 en 50", TRINTELL, E.Bortulé 1000 de recta en 1'1", PELIGRO QUICK, R.Ricoy 2000 en 2'14"3/5, AL SPEED, J.Martínez 2200 en 2'30" de los 2500 a los 300, ECLIPSIS, E.Liceri 1800 en 1'59"4/5, WHITE BALL, O.Ayude a la par de MAZORQUERO, P.Rodríguez 800 de codo en 48", MACA, E.Liceri 800 de recta en 48", SUPER ESPIA, J.Valdivieso 800 en 50", TORCAZA BAR, O.Ayude 800 en 50"2/5, CHUZEANTE, R.Ausili 800 en 53"2/5.

PALERMO PUSO BIEN A FONDO EL ACELERADOR

Inicio de un Programa con Todo

Bien pobladas las tribunas de Palermo para vivir un programa espléndido, el marco favorable de la tarde y las emociones que ya se palpan en la "rubia arena". En el cotejo inicial se enfrentaron yeguas ganadoras en plural y así se fue deslizando la tarde hasta cerrar esta edición:

Resultados Generales

1ª Carrera — **Premio CATANDO** — **1.400 Metros**

(En esta carrera comenzó la Ap. Doble Extra)

CABALLO	JOCKEY	Nº	Gan.	Placé	Dividendo		Pag.
1 SKYLA 54, V. San'netti		(4)	72800	6200	3800	2100	—
2 Walcamira 57, C. Pintos		(8)	89205	4725		2100	3.100
3 Marquesina 54, O. Mon'gro		(1)	2375	645		2100	117.600
4 S. del Río 57, W. Blanco		(3)	2690	735			103.800
5 Air Mail 54, P. Armada		(7)	11505	1070			24.200
6 Bambamarca 54, J. Val'vieso		(2)	8670	864			28.600
U Pifiante 54, A. Ferreras		(5)	14155	444			19.700
TOTALES			202510	35354			

No corrieron: Sugestiva (6) y Aniversa (9).
APUESTA IMPERFECTA: $ 6.000.
APUESTA EXACTA: $ 14.000.
APUESTA TRIFECTA: $ 137.000.
LLAVE GANADORA: 3/4, $ 3.100.
1ª APUESTA DOBLE EXTRA: Total de vales: 26.339, Total de pozo: $ 363.475.070. Vales de gandor: 10.013. Cotización de vale: $ 36.361. Valor del enganche: $ 40.000.
Ganada por: 2 cpos., la 3ª a 7 cpos., la 4ª a 1½ cpos., la 5ª a 2 cpos., la 6ª a 1 cpo.
Tiempo: 1'24"1/5. Cuidador: J.P. Ojeda. Caballeriza: Abolengo. La ganadora es hija de Flintham y Sketch. Edad: 5 años.

2ª Carrera — 1.000 Mts.

HIPODROMO ARGENTINO

	MARCADOR		GANADOR	PLACE
1º	8		12.100	
2º	4A			
3º	13			
4º	16			

LLAVE			
	1	4	32.300

A Ganador	APUESTA DOBLE	1er. Placé	2do. Placé
163.893		82.237	48.838

EXACTA	TRIFECTA
781.000	7.753.000

1 I. Francis 57, no corrió
2 La Honorable 57, E.Bertulé
3 Zarabas 53, J.Martínez
4 Canana 53, V.Sanguinetti
4a Corajuda 53, J.Paulé
5 S. Arret 57, H.Tor'cahuena
6 Sarabande 57, no corrió
7 Arroyeña 53, E.Figueroa
7a Ballueca 53, D.Pas'llo
8 Flor Sola 53, R.Pastor
9 Poca Chance 53, O.Milica
10 Black Dairy 55, C.Labeque
11 Mi Frontera 57, R.Laitán
12 Gananita 55, P. Garnica
13 Super Light 57, H.Libré
14 Kalena 57, R.Cepeda
15 Veteada 55, C.Flores
16 Fija Top 57, J.Valdivieso

¡Y DALE CON SHERGAR...!

- *Parece que no Salió de Irlanda*
- *Buscan el Apoyo de la Interpol*

DUBLIN, 18 (AFP).— La policía de Irlanda se mostró escéptica respecto de las llamadas telefónicas que afirmaban que **Shergar**, el caballo más caro del mundo, se encuentra en algún lugar del Oriente Medio.

"No tenemos ninguna prueba concreta de que el caballo haya salido del país y trabajamos sobre la hipótesis de que se encuentra todavía en Irlanda", declaró la policía en esta capital.

Un corresponsal anónimo comunicó anoche por teléfono a una empresa de radiotelevisión y a un periódico que el equino, asegurado por 10.000.000 de dólares, se encuentra en Medio Oriente, quizás en Arabia Saudita.

● CONTACTO CON INTERPOL

La "Garda" (policía de la República de Irlanda) recurrió hoy a Interpol, en el marco de su investigación sobre el secuestro del caballo de carreras Shergar, se supo esta noche en Dublín de fuente policial.

La misma fuente precisó que la policía "contactó con Interpol en París, porque esta organización cubre casi toda Europa y su ayuda podría ser inestimable".

Cientos de policías, tanto de la república irlandesa como del Ulster, seguían buscando a tres sospechosos a ambos lados de la frontera.

Un rescate de dos millones de libras (unos tres millones de dólares) fue exigido poco después del secuestro de este semental, asegurado en diez millones de libras (unos 15 millones de dólares).

Macacos Venden Hasta el Alma

BRASILIA, 18 (UPI).— El recuerdo del secuestro del caballo Shergar, que sacudió a los carreristas europeos, no es obstáculo para que muchos purasangre brasileños sean preparados para atraer la atención de Europa.

La exportación de caballos de carrera brasileños, inimaginable pocos años atrás, se está consolidando rápidamente a pesar de la falta de tradición de Brasil en ese campo.

Durante el año pasado, 34 caballos de carrera brasileños fueron vendidos a España, después de exitosas ventas iniciales a Paraguay, según información de la revista de comercio exterior del ministerio de Relaciones Exteriores.

Estados Unidos, Japón, Alemania Occidental, Bélgica, son algunos de los países en la mira de Antonio Ferreira Braga, el empresario de caballos que más éxito tuvo en el exterior ofreciendo equinos brasileños.

QUINIELA

(Sorteo de anoche)

1º	398	11º	993
2º	720	12º	202
3º	399	13º	457
4º	945	14º	888
5º	648	15º	031
6º	790	16º	448
7º	442	17º	452
8º	493	18º	017
9º	173	19º	856
10º	184	20º	597

PROVINCIA

(Sorteo de anoche)

1º	694	11º	730
2º	732	12º	607
3º	248	13º	701
4º	722	14º	625
5º	103	15º	354
6º	839	16º	996
7º	867	17º	986
8º	309	18º	721
9º	640	19º	513
10º	188	20º	344

EL GLOBO DE LA SUERTE

HOY: LOTERIA PROVINCIAL - 20 PREMIOS - 21 HS.
HOY: SGO. DEL ESTERO - 10 PREMIOS - 22 HS.
MAÑANA: LOTERIA NACIONAL - 20 PREMIOS - 14 HS.

Atrasados a la grande			Demorados a los premios		
Centena	Decena	Unidad			
2	6	9	82	78	55
51 s	41 s	21 s	40 s	32 s	23 s

Ultimas 14 grandes		FAVORITOS:	Tres cifras atrasadas a los premios
5.031	22.814	A la grande	Centena
6.637	7.534	06-17-38	4
9.592	42.193		Decena
10.550	12.954	A los premios	7
10.532	19.522	07-39-69	Unidad
9.011	8.855		1
27.894	30.578		

FAVORITOS: Grande 59-67-86. Premios 41-58-99

Ambos demorados a la grande			El dato de CRONICA		
08	16	58	95	01	00

MAÑANA: MENDOZA - 10 PREMIOS - 16 HS.

Favoritos a la grande			El dato de CRONICA		
04	17	39	50	76	83

LOTERIA DE SALTA

(Sorteo de anoche)

1º	con $1.500.000.000	31034	6º	" "	1.500.000 2742
2º	" " 105.000.000	45087	7º	" "	1.500.000 30677
3º	" " 75.000.000	11675	8º	" "	1.500.000 32577
4º	" " 36.000.000	27883	9º	" "	1.500.000 34262
5º	" " 21.000.000	24356	10º	" "	1.500.000 34970

Ya se Disputan los "Oscar"

Los Monstruos Sagrados del Cine Compiten por el Premio más Codiciado de Hollywood

HOLLYWOOD, (UPI).— "Gandhi", la historia de la épica batalla del padre de la moderna **India**, fue nominada para **11 premios de la Academia de Artes y Ciencias Cinematográficas**, entre ellos el de la mejor película, y en las nominaciones fue seguida por **"Tootsie"**, con **10**, y **"E.T."**, con **9**.

La película **"Alsino y el Cóndor"**, de **Nicaragua**, fue designada entre las mejores películas extranjeras.

Ben Kingsley, que fue el protagonista de **"Gandhi"**, **Dustin Hoffman**, que se ganó los aplausos de la crítica por su doble papel de mujer y hombre en **"Tootsie"**, y **Paul Newman**, por **"El veredicto"**, fueron postulados como los mejores actores.

Para ser consideradas como la mejor película están también **"Tootsie"**, **"Gandhi"**, **"E.T."**, **"El veredicto"** y **"Desaparecido"**, que trata de un norteamericano que desapareció tras el golpe de Estado en **Chile**, que derrocó al presidente **Salvador Allende**.

Para la categoría de mejor actor también fueron postulados **Jack Lemmon**, de **"Desaparecido"**, y **Peter O'Toole**, por **"Mi año favorito"**.

Las nominadas para mejor actriz fueron **Meryl Streep, por "Sophie's choice"**, **Julie Andrews**, por **"Víctor Victoria"**, **Jessica Lange** por **"Frances"**, **'Sissy Spacek**, por **"Desaparecido"**, y **Debra Winger**, por **"Oficial y caballero"**.

Para mejor director fueron nominados **Wolfgang Petersen**, por **"Das boot"**, **Steven Spielberg**, por **"E.T."**, **Richard Attenborough**, por **"Gandhi"**, **Sydney Pollack**, por **"Tootsie"** y Sidney Lumet, por **"El veredicto"**.

Como actores de reparto fueron postulados **Charles Durning ("El mejor prostíbulo de Texas")**, **Lou Gossett Jr.** ("Oficial y Caballero"), **John Litggow** ("El mundo según Garp"), **James Mason** ("El veredicto"), y **Robert Preston** ("Víctor Victoria").

A **Lange** también la designaron como mejor actriz de reparto por su actuación en **"Tootsie"**.

Otras actrices de reparto nominadas fueron **Glenn Close ("Garp")**, **Teri Garr**, ("Tootsie"), **Kim Staley ("Frances")** y **Leslie Ann Warren ("Victor Victoria")**.

La academia anunció también que se le dará un **Oscar especial honorario** al actor **Mickey Rooney**.

El premio a **Rooney** es **"en reconocimiento de sus 50 años de versatilidad en un gran número de actuaciones fílmicas dignas de recuerdo"**.

Walter Mirisch, recibirá el **Premio Jean Hershogg** por actividades humanitarias.

Candidatas como las mejores películas extranjeras son: **"Alsino y el cóndor"**, de **Nicaragua**; **"Coup de Torchon"**, **Francia**; **"El vuelo del águila"**, **Suecia**, **"Vida privada"**, **Unión Soviética**, y **"Volver a empezar"**, **España**.

Además de las tres primeras, **"Gandhi"**, **"Tootsie"** y **"E.T."**, las películas que recibieron varias nominaciones son **"Víctor Victoria"**, con **siete**, **"Das boot"** y **"Oficial y caballero"** con **seis**, **"Sophie's choice"** y **"El veredicto"**, **cinco**.

EXITO DE TIRA BRASILEÑA

RIO DE JANEIRO, 18 (Especial).— Declaraciones emitidas en esta ciudad por el actor brasileño **Rubens de Falco** permiten suponer que habrá cambios significativos en la televisión argentina. De acuerdo con lo que manifestó, dos canales de **Buenos Aires** se han mostrado interesados en adquirir la telenovela **"Los inmigrantes"**, de **126 capítulos** de duración.

Contrariamente a lo sucedido en anteriores oportunidades y en casos similares, se estima que las condiciones impuestas por el Estado argentino no habrán de influir en la adquisición, ya que, para evitar suspicacias y rechazos, los productores de la tira, de origen brasileño, optaron por hacerla doblar totalmente en estudios de la capital argentina.

—A mí no me extraña —acotó **Rubens de Falco**, que pasó en enero último por Buenos Aires para asistir al estreno del largometraje brasileño **"El coronel Gouveia"**, que él protagonizó—, **porque "Los inmigrantes" está batiendo verdaderos records de audiencia en diversos países de América latina, como Venezuela, Perú, Chile, Ecuador y Paraguay, y se encuentra próxima a ser entrenada en el Uruguay.**

En diálogo mantenido con este corresponsal, el actor se explayó sobre el tema del doblaje hecho por actores argentinos.

—No sé si sabrá —dijo— **que para el público de habla hispana resulta muy importante esta apertura del mercado del doblaje. La telenovela fue doblada íntegramente en su país, con actores argentinos y en una empresa argentina.**

EL BALLET COPPELIA "ARRASO" EN CARACAS

CARACAS, (AP).— Una versión "multinacional" del ballet **"Coppelia"**, que se estrenó en el **Teatro Municipal** de esta capital promete convertirse en uno de los acontecimientos culturales más destacados de los últimos meses en **Caracas**.

El ballet será presentado por el **Grupo de Danza de la Fundación Teresa Carreño**, y tiene como invitados a figuras estelares de la danza de **Estados Unidos** y **América latina**.

Tres grandes figuras de la danza latinoamericana se alternarán en el papel de **"Swanilda"**: **Zhandra Rodríguez**, primera danzarina venezolana; **Ana Botafogo**, figura principal del ballet del **Teatro Municipal de Río de Janeiro**, y **Silvia Bazilis**, primera figura del **Teatro Colón de Buenos Aires**.

El papel de **"Franz"** será alternado por el venezolano **Fernando Bujones**, figura de renombre del ballet en **Nueva York**, y el argentino **Eduardo Caamaño**, también del **Colón de Buenos Aires**.

"Coppelius" será interpretado por **Enrique Martínez**, quien durante 20 años fue asistente de dirección del **American Ballet Theatre**, y el venezolano **José Pares**.

La escenografía y el vestuario son del argentino **José Varona**, figura destacada en su especialidad, radicado desde hace años en **Nueva York**.

Una Aclaración de Santiago Gomez Cou

El actor **Santiago Gómez Cou** envió a nuestra redacción una conceptuosa nota en la que solicita que se le publique una aclaración respecto a un suceso policial en el que su nombre se vio indirectamente involucrado.

El texto enviado por don Santiago es el siguiente: **"Mi total reconocimiento a todos mis amigos y admiradores, que por telegramas, teléfono y personalmente, me enviaron sentido pésame por el penoso suceso ocurrido en la persona del señor Rodolfo Solari Soler, reiterando que no me une ningún vínculo familiar ni parentesco con dicha persona y solo si, estima a sus dotes humanos, reconocidos por todos quienes lo tratamos"**.

Como se recordará, el joven Solari Soler resultó víctima de un sangriento crimen que conmocionó a la opinión pública.

TV PROGRAMA TV

15 (11) **AMOR GITANO - Teleteatro.**
Arnaldo André - Luisa Kuliok.

16 (2) **EL DERECHO DE NACER - Teleteatro**
Verónica Castro.
(7) **TELEJUEGOS - Infantil**
Gachi Ferrari - Cecile Charré y el perrito "Alfonso".
(9) **MI NOMBRE ES LARA - Teleteatro**
María de los Angeles Medrano - Mario Pasik.
(11) **NUESTRO CINE**
"El complejo de Felipe". Juan Carlos Thorry.
16.30 (13) **JUGUEMOS EN EL 13 - Infantil**
Willy Ruano - Teresita Lladó.
17 (2) **BUSCANDO NOVIA A PAPÁ - Serie**
Bill Bixby
(9) **HAWAI -5-0 - Serie**
Jack Lord.
17.30 (2) **LA ISLA DE GILLIGAN - Serie**
Bob Denver.
18 (2) **LOS DOS MOSQUETEROS - Serie**
Peter Duel.
(7) **SEÑORITA MAESTRA - Teleteatro**
Cristina Lemercier - Jorge Barreiro
(9) **APRENDER A VIVIR... '83 - Teleteatro.**
Orlando Carrio - Guillermo Montes.
(11) **LA HORA DE CAROZO Y NARIZOTA - Infantil**
Y el profesor Gabinete.
(13) **MUJER POLICIA - Serie**
Angie Dickinson.
19 (2) **OCHO SON SUFICIENTES - Serie**
Dick Van Patten - Dian Hyland.
(7) **LOS 100 DIAS DE ANA - Teleteatro**
Andrea del Boca - Silvestre.
(9) **DE 7 A 8 DE LA TARDE - Periodístico**
B. Elizalde - C. Mascetti y S. Huberman.
(11) **SI LO SABE CANTE - Entretenimientos**
Roberto Galán.
(13) **TODOS LOS DIAS**
LA MISMA HISTORIA - Teleteatro
Beatriz Taibo - L. Medina Castro.
20 (2) **EL GRAN CHAPARRAL - Serie**
Leif Erickson - Linda Cristal.
(7) **LOS DUKES DE HAZZARD - Serie**
Tom Woppatt.
(9) **COMBATE - Serie**
Vic Morrow.
(11) **DE LO NUESTRO CON HUMOR - Folklórico**
Quique Dapiaggi.
(13) **BUENAS NOCHES ARGENTINA - Periodístico**
Sergio Villarruel - Daniel Mendoza.

21 (2) **LAS CALLES DE SAN FRANCISCO - Serie**
Karl Malden
(7) **60 MINUTOS - Periodístico**
María Larreta - E. A. Mancini.
(9) **CICLO DE GUILLERMO BREDESTON Y NORA CARPENA**
"Mi soledad en sus brazos".
(11) **EL CIRCO DE MARRONE - Humorístico**
José Marrone.
(13) **MAGNUM - Serie**
Tom Selleck.
22 (2) **STARSKY Y HUTCH - Serie**
Paul Michael Glaser - David Soul.
(7) **COSTA SUR - Serie**
Susana Lanteri - Marcela Ruiz.
(11) **EL SHOW DE BENNY HILL - Musical**
Bod Todd
(13) **COSMOS - Documentales**
"Relatos de viajeros". Carl Sagan.
22.30 (9) **CAMINO A LA VERDAD - Periodístico**
Alberto Muney - Eduardo Colombo.
23 (2) **OWEN MARSHALL - Serie**
Arthur Hill - Lee Majors.
(7) **SOLO PARA ADULTOS - Periodístico**
Nicolás Kasansew - Ovidio Lagos.
(13) **TRES SON MULTITUD - Serie**
John Ritter - Joyce De Witt
23.30 (9) **CINE ESPECIAL**
"El navajo". Burt Reynolds.
(11) **NOTICIAS A LA MEDIANOCHE - Periodístico.**
A. Repetto - J. Marchetti.
(13) **SEPTIMA EDICION - Periodístico**
Rodolfo Pousá - Jorge Jacobson.
24.00 (2) **ARCHIVO CONFIDENCIAL - Serie**
James Gardner.
(7) **ATC INFORMA - Periodístico**
Pedro Dizán
(13) **TRASNOCHE**
Primera sección: "Quédate al lado de tu hombre". Annette O'Toole.
Segunda sección: "Cowboy en Africa". Chuck Connors. Serie.
0.30 (7) **TRASNOCHE**
"Divorcio". Earl Holliman
1.00 (9) **CONOCIENDO BUENOS AIRES**
Adolfo Jasca.
1.05 (9) **GRANDES OLVIDADOS**
Indio Apachaca.
1.10 (9) **DIOS ES MI DESCANSO .**
Religioso.
3.30 (13) **UN MOMENTO DE MEDITACION**
Religioso.

BROOKE SHIELDS ESTA INDEFENSA

ALBANY, Estados Unidos (UPI).— La actriz **Brooke Shields** deberá tener poderes para modificar el consentimiento otorgado oportunamente por su madre para que se publicaran varias fotos de ella, tomadas **cuando se bañaba desnuda**, a los **10 años**, sostuvo su abogado ante la **Corte de Apelaciones** del Estado de **Nueva York**. Sin embargo, uno de los jueces de la **Corte** dijo que no hay razón para revocar el consentimiento dado por los padres o tutores de una menor.

El caso gira en torno a unas fotos tomadas a la actriz en **1975** por el fotógrafo **Garry Cross**. La madre de **Brooke, Teri Shields**, dio su autorización para fue fuesen publicadas. La actriz tiene actualmente **17 años**. **Richard Golub**, abogado del fotógrafo (que ahora desea ampliar la distribución de las fotos), sostuvo que tomó las fotos "para capturar artísticamente a la mujer que se esconde en cada niña". Las escenas fueron vendidas por **450 dólares** a la editorial **"Play boy"** para ser publicadas en un libro llamado **"Azúcar y especias"**.

SUS CARTAS ESTAN ECHADAS

♡H	♣D	♠S	♡O	♣I	♡Y	♠E	♣A	♡D	♠A	♣S
♡T	♠N	♡A	♠E	♡O	♠P	♡N	♠A	♡S	♠R	♣V
♠P	♡A	♣E	♡O	♠M	♣N	♠T	♡E	♠N	♡D	♣T
♡I	♠E	♡I	♠R	♣U	♠M	♡V	♠T	♡I	♠R	♣I
♡O	♠S	♡R	♠S	♣T	♡O	♠A	♣S	♠A	♡O	♣S

En estos 60 naipes se encuentra encerrado un mensaje para usted. Acaso se trata de un augurio o de una advertencia que no deberá desestimar. Para dar con el mensaje que corresponda al lector, éste debe proceder de la siguiente manera: si su nacimiento se ha registrado entre los días 5 y 11 (no importa el mes) elegirá PICAS; si se ha producido entre los días 12 y 19, TREBOL; si lo fue entre los días 20 y 27, DIAMANTE, y finalmente, si su advenimiento al mundo aconteció entre los días 28 y 4, su palo será CORAZONES. Una por su orden leyéndolas de izquierda a derecha, las letras que llevan las cartas correspondientes a la fecha en que nació y escríbalas. Así obtendrá el mensaje.

Ringo Starr, Ventajero

LONDRES, (UPI).— El ex integrante de los **Beatles, Ringo Starr** fue recriminado públicamente por intentar obtener una subvención de **800 dólares** para arreglar su mansión cercana a **Londres.**

Tittenhurst Park ocupa casi **40 hectáreas** y otrora perteneció a su colega **John Lennon.** La petición de **Starr** fue rechazada por la municipalidad de **Windsor y Maidenhead.** Había sido solicitada para arreglar el tejado de los establos.

Velasco Ferrero, al 9

"Más del Doble de lo que Gana en el 11"

Anoche, alrededor de las 22 horas, fue firmado el contrato por el cual el animador **Sergio Velasco Ferrero** habrá de pasar a **Canal 9** con todos los programas que conduce actualmente por **Canal 11. Aunque hasta el momento no se suministró ninguna información oficial, trascendidos de fuentes bien informadas hicieron saber anoche a CRONICA, apenas dos horas después de la ceremonia, que finalmente se había concretado el "pase"** de que dimos cuenta oportunamente, a título de versión con bastante asidero.

Alrededor de esa hora el animador fue visto salir, en compañía de su mujer, la modelo **Adriana Salgueiro,** de una de las oficinas pertenecientes a un alto ejecutivo de la teleemisora del **Pasaje Gelly.** Previamente había llegado uno de los fotógrafos del canal, que registró gráficamente el momento en que **Velasco Ferrero** firmaba el contrato. Luego, el flamante futuro integrante del **"staff"** del 9 se reunió con amigos que se acercaron a saludarlo y, con gesto en el que no podía ocultar su satisfacción recibió el beneplácito de sus compañeros y colegas.

Se comentó en tal oportunidad que el monto por el que fue contratado es **"bastante más del doble de lo que le pagan actualmente en Canal 11".**

BERLIN: INAUGURARON EL FESTIVAL DE CINE

BERLIN OCCIDENTAL (DPA).— El 33° Festival Cinematográfico Internacional de Berlín fue inaugurado en la ex metrópoli alemana por el alcalde de la ciudad, **Richard von Weizsaecker.**

En la sesión inaugural se proyectó, fuera de concurso, el filme norteamericano **"Tootsie"**

Hasta el 1° de marzo están programadas **31 películas argumentales y 15 cortometrajes** de veinte países, compitiendo veintidos realizaciones argumentales para la obtención de los codiciados trofeos del festival, los **osos de oro y plata.**

El jurado de la **"Berlinale"**, de nueve miembros, está presidido por la actriz francesa **Jeanne Moreau.**

Estrenan "Cambio Salvaje"

Para el próximo **viernes 25** está previsto el estreno de **"Cambio salvaje"**, en el **Taller de Garibaldi, Rocha 901.** La obra, perteneciente al autor alemán **Franz Xavier Kroetz,** contará en su elenco con **Anita Larronde, Andrés Torres, Cristina Darnet, Luis Marangón, Marcelo Dorton, Nanny Fornis y Sergio Oviedo,** en tanto que la puesta en escena y la dirección general fueron confiadas a **Julio Piquer.**

Disfraces en San Telmo

Mañana, sábado, el **Museo de la Ciudad** organizará un **concurso de disfraces para chicos de hasta 12 años** en la **plaza Dorrego, Humberto I y Defensa.** El certamen comenzará a las 17 horas. Se premiarán los disfraces más imaginativos y pintorescos, con diplomas y medallas. Luego, a las 18.30, se presentará el espectáculo de danza **"El carnaval de los ciclos"**, y finalmente actuará la **orquesta San Telmo,** con **Teófilo Báñez.**

EL DESTAPE TOTAL!!

Siempre es mejor...

LA MUJER DE MI AMIGO

SYDNE ROME
MARIA ROSA OMAGGIO
Un film de J BOSCH PALAU

GRAN EXITO
GRAN REX
CAPITOL
MIGNON - FLORES
LOS ANDES
SAN ISIDRO
MAIPU (Avellaneda)

USTED Y LOS ASTROS

ACUARIO
(21 de enero al 19 de febrero)
Cambio o traslado en su trabajo. En amor, analice sus sentimientos y sea sincero. Alegría con familiares.

PISCIS
(20 de febrero al 20 de marzo)
Asunto de trabajo reclama su atención. En amor, altibajos, obre con simpatía y comprensión. Salud mejorando.

ARIES
(21 de marzo al 20 de abril)
Active tareas. Buenas posibilidades. En amor, imprevisto encuentro. No se desentienda de asunto familiar.

TAURO
(21 de abril al 22 de mayo)
No tome decisión apresurada en su trabajo. En amor, oportunidad esperada. Se aclara situación difícil con amigo.

GEMINIS
(23 de mayo al 21 de junio)
Colabore con compañeros en nuevas tareas. En amor, todo tiende a mejorar. Apoyo de amigo en asunto familiar.

CANCER
(22 de junio al 21 de julio)
Buen día de trabajo, actividad provechosa. En amor, imprevista situación. Se confirma plan en el hogar. Carta.

LEO
(22 de julio al 21 de agosto)
Apoyo de persona de experiencia en su trabajo. En amor, cuidado con las discusiones. Colabore en plan familiar.

VIRGO
(22 de agosto al 22 de setiembre)
Es el momento de poner en práctica plan de trabajo. En amor, obre con simpatía y comprensión. Salud y azar bien.

LIBRA
(23 de setiembre al 22 de octubre)
Active asunto de trabajo, buenas posibilidades. En amor, armonía y comprensión. Vigile la salud. Suerte en juego.

ESCORPIO
(23 de octubre al 21 de noviembre)
Es el momento de poner en práctica plan de trabajo. En amor, buenos momentos. Se aclara situación en el hogar.

SAGITARIO
(22 de noviembre al 21 de diciembre)
Altibajos en su trabajo, mantenga todo al día. En amor, cuidado con las discusiones. Se confirma plan personal.

CAPRICORNIO
(22 de diciembre al 20 de enero)
Cambio o traslado en su trabajo, obre sin temor. En amor, de usted depende el éxito. Buena noticia en el hogar.

★ A las **20 horas** (en segunda función, a las 22), en **Alsina 1867,** piso 2, proyección del documental histórico **"Perón responde".**

★ A las **23.30,** en el **Cine Club Buenos Ayres,** en única función, **"Sopa de ganso",** de los **hermanos Marx.**

A las 24, en El Fogón del Plata, Carabelas 267, bajo coordinación de **Tito Martínez,** actuación de **José Libertella, Oscar Palermo, Olga Cabrera** y destacados conjuntos folklóricos.

★ **Cumpleaños de:** el actor norteamericano **John Travolta (1954).**

PALABRAS CRUZADAS

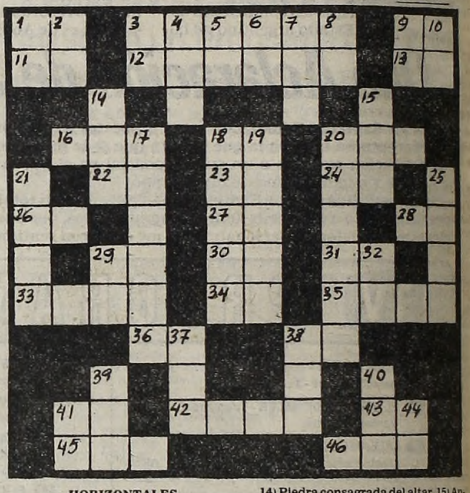

HORIZONTALES

1) Antigua ciudad sumeria, patria de Abraham. 3) División de la bóveda celeste en doce partes iguales. 9) Afirmación en dialecto provenzal. 11) Pronombre personal. 12) Mina de sal. 13) Símbolo químico del bario. 16) Aféresis de ahora. 18) Símbolo químico del cobre. 20) Diosa. 22) Símbolo químico del astato. 23) Preposición. 24) Preposición latina inseparable. 26) Nombre del quinto mes eclesiástico hebreo. 27) Otorgue, doné. 28) Infusión aromática. 29) Sufijo usado en química. 30) Terminación verbal. 31) Abreviatura de "ítem". 33) Regalo, doy. 34) Nota musical. 35) Mamífero rumiante doméstico. 36) Negación. 38) Río de Italia. 41) Sufijo de nombres abstractos. 42) Atreverse. 43) Nombre de Adonis entre los dorios. 45) Hermana, religiosa. 46) Arete, pendiente.

VERTICALES

1) Antigua nota musical. 2) Símbolo químico del rubidio. 3) Antigua moneda romana. 4) Igual, semejante. 5) Contracción. 6) Ciento uno en números romanos. 7) Hija de Cadmo y de Armonía. 8) El Sol entre los egipcios. 9) Río de Siberia occidental. 10) Interjección. 14) Piedra consagrada del altar. 15) Ansia de beber. 17) Arrecife coralino. 18) Dar, transferir, traspasar. 19) Juntare. 20) En gramática, uno de los casos de la declinación. 21) Instrumento musical de cuerdas. 25) Río de Francia. 29) Sufijo aumentativo. 32) Tate. 37) Metal precioso. 38) Divisible por dos. 39) Bisonte europeo. 40) Emperador de la antigua Rusia. 41) Dativo y acusativo del pronombre personal. 44) Vocal repetida.

(La solucion mañana)

O	L	I	D						O	M	A
D	U	R	A	R				P	R	E	S
A	N		R	E	M	O	R	A		O	C
S	A	L		P	A	R	E		A	M	A
	R	O		A	R	A	D		T	E	
		C	O	R	A	L	I	N	O		
		U	S	A			C	O	L		
	L	A		C	E	N	A		O	N	
F	A	Z		I		D		N	O	N	
E	N		T	O	N	T	O	S		P	I
B	A	T	O	N			R	U	R	A	L
O	R	A	R					R	A	L	O

(Solucion del problema anterior)

CARNAVAL 83
MUNI-BADIA

5 PISTAS
PISTA DE ANTAÑO CON LA ORQUESTA DE RUDY MACHADO
PANTALLA GIGANTE
FONTOVA TRIO
GRANDES SORTEOS
y la música de JUAN A. BADIA

SABADOS
12-19-26
DOMINGOS
13-20-27

$ 100.000.- la entrada

CLUB CIUDAD DE BUENOS AIRES
Libertador 7501 y Republiquetas

TABARIS
LA LECCION DE ANATOMIA
de CARLOS MATHUS

¡SON SALVAJES Y DIVERTIDAS EN EL ARTE DEL AMOR!
SYLVIA KRISTEL
GLORIA GUIDA
EDWIGE FENECH

CAMA PARA TRES PLAZAS
Prohibida 18 años
2ª semana
SARMIENTO
REFRIGERACION

crónica
CLASIFICADOS
FLORIDA
Av. San Martín 2706
LOMAS DE ZAMORA
H. Yrigoyen 10225

últimos días

Con la magnífica producción infantil "FANTASIA EN EL BOSQUE"

HOLIDAY ON ICE

MARTES A VIERNES 21,15 hs.
ENTRADAS GENERALES:
MAYORES $ 80.000.-
MENORES $ 40.000.-
Menores de 5 años GRATIS
LOCALIDADES EN VENTA de 10 a 20 hs.
hasta 7 días de anticipación

HOY 21,15 hs.
MAÑANA 18 y 21,30 hs.
DOMINGO 18 y 21,30 hs.

LUNA PARK
" FIESTA EN EL HIELO"

GUIA DE CINES Y TEATROS ★ GUIA DE CINES Y TEATROS ★ GUIA DE CINES Y TEATROS

TEATROS

★ **PTE. ALVEAR. Manzana de las Luces. Perú 222. 46-6076.** Jueves a domingos a las 21: "LA TABERNA DEL GALLO BLANCO", de Alicia Muñoz. CUERVO VERSION libre de "A la cacatúa verde", de Arthur Schnitzler. Dir. E. Torchia. Interpreta: Grupo Taller.

★ **PTE. ALVEAR. Jardines del Museo Fernández Blanco. Suipacha 1422. 46-6076.** Diariamente a las 21.30: ORGANIZACION TEATRAL PRESIDENTE ALVEAR presenta: "ANDAR POR LA TIERRA" nuevo unipersonal de INDA LEDESMA con poemas de Cisneros, Lope de Vega, García Lorca y otros. Martes descanso. Loc. en vta.

★ **PTE. ALVEAR. Jardines del Museo Larreta. Obligado 2139. 46-6076.** ORGANIZACION TEATRAL PTE. ALVEAR presenta "LA VENGANZA DE DON MENDO" de Pedro Muñoz Seca. Dir. Julio Ordano. Con Alicia Bruzzo, Nelly Prono, Manuel Callau y elenco. Martes a domingos a las 21.30. Loc. en vta.

★ **MUNICIPAL GENERAL SAN MARTIN. Corrientes 1530. 46-8611. Sala Martín Coronado.** Hoy a las 21.30: "PERIFERIA", de O. Viale. Con U. Dumont, Ch. Ruiz, A. de Grazia y elenco. Dir.: A. Boero. Mús.: J. Castiglia. Dios. Pl.: $ 60.000. Loc. en vta. **Sala Casacuberta.** Hoy a las 21.30: "EL CASAMIENTO DE LAUCHA" de R. J. Payró, sobre adaptación de O. Pelletieri y T. Stilman. Con A. Ugo, M. E. Mobi, S. Corona y elenco. Dir. O. Pelletieri. Pl.: $ 60.000.

★ **ASTRAL. Corrientes 1639. 46-8707/9994.** LA GRAN REVISTA 1983: ALBERTO ANCHART, RODOLFO ZAPATA y GUADALUPE en:

A TODO ASTRAL

Con Carlitos Scazziotta, Korneta, Gloria y Eduardo, la orquesta de Armando Pontier y la actuación especial de Gloria Díaz. Martes a sábado a las 21 y 23. Domingos a las 20 y 22. Loc. en vta.

★ **BAMBALINAS. Chacabuco 947. 30-8419.** La obra de Alfredo Zemma: "LIDERES". Dir. Alfredo Zemma. Jueves y viernes a las 21.30. Sáb. a las 20.30 Dgos. a las 21. Juev. y dgos. pop. 1ª y jub. 50% de desc.

★ **BLANCA PODESTA. Corrientes 1283. 35-5592.** MIGUEL ANGEL SOLA y BETIANA BLUM en:

CAMINO NEGRO

P.m.18. Con Juan Leyrado. Dir. Laura Yusem. Mar. a vier. a las 21.30. Sáb. a las 20.30 y 23. Dgos. a las 21. Est. y jubil. 50% de desc. Loc. en vta.

★ **BUENOS AIRES. Rodríguez Peña 441.** Al estilo inconfundible de BURLESQUE, la impactante revista... "E. T. EXTRA SEXY". El espectáculo más estremecedor. Diariamente de 15 a 23. Vier. hasta las 0.30 Sáb. de 18 a 2. Domingos descanso. P.m. 18.

★ **FLORIDA. Florida 165. 30-5360.** Cont. de lunes a jueves de 13 a 22. Viernes de 13 a 23. Sábados de 18.30 a 1. FLORIDA SEXY REVISTA. Brillante sexy revista, con renovado elenco. P.m.18.

★ **LICEO. Rivadavia y Paraná. 34-4291/6271.** Talentos salvados de la mediocridad general. Music Hall del Tercer Mundo:

BOTAS Y VOTOS

Con Rodolfo Vega, Hugo Gómez, Sonia Meziat, Gabriela Elena y Troupe Mar. a juev. a las 21.30. Vier. y sáb. a las 21 y 23. Dgos. (pop) a las 20. Loc. en vta. dde. $ 60.000.

★ **LOLA MEMBRIVES. Corrientes 1280. 35-2108.** Pinky presenta a Raúl Lavié, Jovita Luna y gran elenco en

ANNIE

Dir. Musical: Mike Ribas. Dir. Gral. Wilfredo Ferrán. Martes a jueves a las 21. Viernes y sábados a las 20 y 23. Domingos a las 17 y 20. Loc. en vta.

★ **LORANGE. Corrientes 1372. 46-1186.** SOLEDAD SILVEYRA y LAUTARO MURUA en

LA MALASANGRE

De Griselda Gambaro. Dir. Laura Yusem. Mar. a vier a las 21.30. Sáb. a las 20.30 y 23. Dgos. a las 20.30. Jueves popular. Loc. en vta. con 5 días de antic. REFRIGERACION.

★ **METROPOLITAN 1. Corrientes 1343. 40-0816.** REFRIGERACION. ADRIAN GHIO, ANA MARIA CORES, VILLANUEVA COSSE y PEGGY SOL en:

DOÑA FLOR Y SUS DOS MARIDOS

Con N. Fontán, A. M. Giunta, B. Damonte y C. Fernández. Dir. J.M. Paolantonio. Mar. a juev. a las 22. Vier. y sáb. a las 21 y 23.30. Dgos. a las 20.30 y 21.30. Loc. en vta. con 5 días de antic. Bolet. de 10 a 23.

★ **NACIONAL CERVANTES. Libertad 815. 45-4224.** Hoy a las 21: 6 UNICAS SEMANAS "UN GUAPO DEL 900" de Samuel Eichelbaum. Con Rodolfo Bebán, Lydia Lamaison, Santiago Gómez Cou, María Concepción César y elenco. Dir. Rodolfo Graziano. Pl.: $ 60.000. Loc. en vta.

★ **ODEON. Esmeralda 367. 45-3635.** UN ACTO DE GRISELDA GAMBARO:

REAL ENVIDO

Con Leal Rey, Jorge Petraglia y elenco. Dir. Gral. y puesta en escena: Juan Cosín. Mar. a juev. a las 21.30 (precios populares). Vier. a las 21.30. Sáb. a las 22. Dgos. a las 21. Loc. en vta.

★ **OLIMPIA. Sarmiento 777. 40-2678.** Tina Serrano, Ana María Casó y Mario Pasik en:

JARDIN DE OTOÑO

De Diana Raznovich. Dir.: Hugo Urquijo. Mar. a vier. a las 21.30. Sáb. a las 22. Dgos. a las 20.30. Pl.: $ 100.000. Loc. en vta.

★ **OPERA. Corrientes 860. 35-1335.** Martes 1º de marzo a las 22: Unico recital de:

JAIRO

Localidades en vta. a partir del lunes 21.

★ **PARADISE. Corrientes 827.** Cont. de lunes a domingos de 20 a 4. La revista sexy del desnudo: "STRIP TOTAL". Con las mujeres más excitantes de Buenos Aires.

★ **PAYRO. San Martín 766. 312-5922.** Jueves a las 21: "UN HOMBRE QUE..." de Luis Edelman. Dir.: Adhemar Bianchi. Con Miguel Guerberof, Andrea Tenuta y Carlos Lipsich. Loc.: $ 100.000. Aire acondicionado. Bolet. dde. las 16.

★ **PLANETA. Suipacha 927. 312-9547.** DEL TEATRO ABIERTO '82: "DE VICTIMAS Y VICTIMARIOS" de Aarón Korz. Dir.: José María Paolantonio. Con P. Brichta, L. Capello y elenco. Juev. (pop) a las 21.30. Vier. a las 22. Sáb. a las 22.30. Dgos. a las 21. Loc. en vta.

★ **REGINA. Santa Fe 1235. 44-5470.** PEPE SORIANO y EL CUARTETO ZUPAY en:

EL INGLES

La obra de Juan Carlos Gené. Música: Oscar Cardozo Ocampo y Rubén Vera. Mar. a juev. a las 21.30. Vier a las 22. Sáb. a las 21 y 23. Dgos. a las 20 (popular). Loc. en vta.

★ **TABARIS. Corrientes 831. 392-8509.** Décimo año consecutivo: el mayor éxito teatral argentino:

LA LECCION DE ANATOMIA

P.m.18. La obra de Carlos Mathus. Martes a jueves a las 22. Viernes y sábados a las 21.30 y 23.30. Domingos a las 21.30. Refrigeración.

V A R I E D A D E S

★ **LUNA PARK. Corrientes 99. 311-1990/5100. 32-2135/2538.** LA GRAN ATRACCION INTERNACIONAL QUE SE CONVIRTIO EN COSTUMBRE EN LA FAMILIA PORTEÑA

HOLIDAY ON ICE

Funciones: Martes a viernes a las 21.15. Sábados y domingos a las 18 y 21.30. Entrada general: Mayores $ 80.000; menores $ 40.000. Niños hasta 5 años gratis. Localidades en venta en el estadio de 10 a 20, hasta con 7 días de anticipación. Lunes descanso.

C I N E S

★ **ADAN 1. Corrientes 959. 393-6115.** A las 13.30, 15.45, 18.15, 20.35 y 22.55:

FIREFOX

S.r. Con Clint Eastwood. A las 15.15, 18.5, 20.25 y 22.45: Notic.

★ **ADAN 2. Corrientes 959. 393-5034.** A las 13, 15.20, 17.40, 20.5 y 22.30:

VIAJE A LAS ESTRELLA II
LA IRA DE KAN

S.r. 15, 17.20, 19.45 y 22.10: Notic.

★ **ALFA. Lavalle 842. 392-1114.** A las 13.10, 15.30, 18, 20.30 y 23:

E.T.
EL EXTRATERRESTRE

S.r. Un filme de Steven Spielberg. A las 13, 15.15, 17.35, 20.5 y 22.40: Notic. Sáb. trasn. 1.15.

★ **ALFIL. Corrientes 1753. 40-7575.** A las 14.30, 16.30, 18.30, 20.30 y 22.30: LAS TRAVESURAS DE ARNOLD. S.r. 14.10, 16.15, 18.15, 20.15 y 22.15: Notic.

★ **AMBASSADOR. Lavalle 777. 392-9700.** A las 13, 15, 17, 19.5, 21.10 y 23.10;

TRES EN UN SOFA

S.r. Con Jerry Lewis y Janet Leight. 14.40, 16.40, 18.45, 20.50 y 22.50: Notic. Sáb. trasn. 1.20.

★ **ARIZONA. Lavalle 727. 392-6967.** Cont. 15.25, 19.15 y 23.5:

ADIOS, HERMANO CRUEL

Cont. 13.30, 17.20 y 21.10:

A MI MARIDO
HAY QUE ENSEÑARLE

P.m.18. Sáb. trasn. 1.20: Adiós hermano cruel.

★ **ATLAS. Lavalle 869. 392-1936.** A las 13.25, 15.45, 18.10, 20.35 y 23: EL SHOCK. P.m.18. 13, 15.15, 17.40, 20.5 y 22.30: Notic. Sáb. trasn. 1.25.

★ **ATLAS RECOLETA. Guido 1952. 801-2006.** A las 14, 16.10, 18.20, 20.40 y 23: QUE BUENA MADRE ES MI PADRE; P.m. 18. 15.50, 18, 20.20 y 22.40: Notic.

★ **AVENIDA. Avda. de Mayo 675.** Cont. 11, 14.30, 18.20 y 22: El viejo fusil; 13, 16.40 y 20.30: El rubí. P.m.18.

★ **BIARRITZ. Suipacha 482. 392-0356.** A las 13.10, 15, 17, 19, 21.5 y 23.10: LA VIDA CONTINUA. P.m.18. 13, 14.50, 16.40, 18.40, 20.45 y 22.50: Notic. Sáb. trasn. 1.30.

★ **BROADWAY. Corrientes 1155. 35-2345.** A las 13.35, 15.15, 17.5, 19, 21.5 y 23.10:

LOS LEONES SE DIVIERTEN

S.r. Dir. Noel Marshall. A las 16.55, 18.50, 20.45 y 22.50: Notic. Sáb. trasn. 1.10.

★ **CALLAO. Callao 27. 40-1898.** A las 14.35, 16.45, 18.55, 21.5 y 23.10: TRES EN UN SOFA; S.r. 16.20, 18.30, 21:40 y 22.50: Notic.

★ **CAPITOL. Santa Fe 1848. 44-2379.** A las 14.15, 16.30, 18.45, 21 y 23.15: LA MUJER DE MI AMIGO. P.m.18. 15.55, 18.10, 20.25 y 22.40: Notic. Sáb. trasn. 1.20.

★ **CERVANTES. Belgrano 1820. 38-2698.** Cont. 15, 18.50 y 22.45: TIEMPO DE REVANCHA; 17 y 20.50: PLATA DULCE. P.m.18.

★ **CINEMATECA ARGENTINA. Sarmiento 2255. 48-2170.** A las 18, 20 y 22: El sorpasso, de Dino Risi. Con Vittorio Gassman. P.m.14. Sáb. y dgo. Los caminos de la noche.

★ **CINEMA UNO. Suipacha 460. 392-1112.** A las 13.5, 15, 17, 19, 21.5 y 23.15:

¿DONDE ESTA EL DOCTOR?

P.m.14. Con Michel McKean y Sea Young. Dir. Garry Marshall. A las 14.40, 16.40, 18.40, 20.45 y 22.50: Notic. Sáb. trasn. 1.30.

★ **CONCORDE. Lavalle 925. 35-1850.** A la 12.50, 14.45, 16.40, 18.45, 20.55 y 23.10:

SOLOS EN LA MADRUGADA

P.m.18. A las 18.35, 20.40 y 22.50: Notic. Sáb. trasn. 1.30.

★ **COSMOS 70. C'tes 2046. 49-0862.** A las 13.35, 15.25, 17.20, 19.15, 21.10 y 23.10:

SOLOS EN LA MADRUGADA

P.m.18. Con José Sacristán y Florella Faltoyano. Dir. José Luis Garci.

★ **ELECTRIC. Lavalle 836. 392-1846.** Continuado desde las 13: EMANUELLE: HABITACION SE ALQUILA; JUVENTUD ARDIENTE. P.m.18. Sáb. trasn.

★ **EMPIRE. H. Yrigoyen 1934. 47-8770.** Cont. 15.10, 18.30 y 21.50: EL PADRINO. P.m.14.

★ **GAUMONT. Rivadavia 1635. 40-3050.** A las 14.10, 16.55, 20 y 22.50: ANNIE. S.r. 16.30, 19.30 y 22.30: Notic.

★ **GRAN REX. C'tes 857. 392-8000.** REFRIGERACION. A las 13, 14.40, 16.45, 18.50, 21 y 23.15:

LA MUJER DE MI AMIGO

P.m.18. Con Sydne Rome y María Rosa Omaggio. Dir. Juan Bosch Palau. 16.25, 18.30, 20.40 y 22.50: Notic. Sáb. trasn. 1.30.

★ **GRAND SPLENDID. Santa Fe 1860. 44-0808.** A las 14.15, 16.30, 18.45, 21, 23.15: GALAXY. P.m.14. 16, 18.20, 20.35 y 22.50: Notic.

★ **GRAN VICTORIA. Av. de Mayo 882. 34-1493.** Continuado de 8 a 3: LA DESOBEDIENCIA; TESORO MIO; EL SABOR DE LA VENGANZA. P.m.18.

★ **IDEAL. Suipacha 378. 35-3300.** A las 14.15, 15.40, 17.25, 19.10, 21 y 22.50: LAS TRAVESURAS DE GEORGE. S.r. 15.25, 17.10, 18.55, 20.40 y 22.30: Notic. Sáb. trasn. a la 1.

★ **IGUAZU. Lavalle 940. 393-9931.** A las 13.25, 15.35, 18, 20.30 y 23:

E.T.
EL EXTRATERRESTRE

Sr. Un filme de Steven Spielberg. A las 13.10, 17.40, 20.10 y 22.40: Notic. Sáb. trasn. 1.30.

★ **LARA. Av. de Mayo 1225. 38-6966.** Cont. 14.30, 18.30 y 22.35: ALL THAT JAZZ; 16.40 y 20.45: KRAMER vs KRAMER. P.m.18. Sáb. trasn. 1.10: Led Zeppelin en: La canción es la misma.

★ **LEOPOLDO LUGONES. Corrientes 1530. 46-8611.** A las 15, 17.30, 20 y 22.30: Un día muy particular. Con Sophia Loren y Marcello Mastroianni. P.m.14. Pl.: $ 30.000. Sáb. y dgo. Al fin y al cabo es mi vida.

★ **LIBERTADOR. Ctes. 1334. 40-7443.** A las 13.20, 15, 17, 19, 21.10 y 23.15:

EN LA QUIETUD DE LA NOCHE

P.m.14. Con Roy Scheider y Meryl Streep. A las 16.40, 18.45, 20.50 y 22.55: Notic. Sáb. trasn. 1.15.

★ **LOIRE. Corrientes 1524. 49-1900.** A las 13, 15.20, 17.50, 20.20 y 22.50:

VICTOR-VICTORIA

P.m.18. Con Julie Andrews y James Gardner. A las 15.10, 17.40, 20.10 y 22.40: Notic. Sáb. trasn. 1.15.

★ **LORANGE. Ctes. 1372. 45-7386.** VER INFORMACION EN CARTELERA DE TEATROS.

★ **LORCA. Corrientes 1428. 40-5017.** A las 13.40, 15.35, 17.30, 19.25, 21.20 y 23.15:

MI PLANTA DE NARANJA LIMA

Libro de José Mauro. S.r. 15.15, 17.10, 19.5, 21 y 22.55: Notic.

★ **LORENA. Corrientes 1551. 46-7501.** A las 13.15, 15.35, 18, 20.30 y 23:

GRAND HOTEL EXCELSIOR

S.r. Con A.Celentano, E.Montesano, D.Abatantuono y C.Verdone. A las 15.20, 17.45, 20.15 y 22.45: Notic. Sáb. trasn. 1.15.

★ **LOS ANGELES 1. Corrientes 1770. 40-3742.** A las 13.40, 15.30, 17.20, 19.10, 21 y 22.50:

LAS MEJORES AVENTURAS DE LA VIDA REAL

S.r. Hablada en castellano. A las 13.30, 15.20, 17.10, 19, 20.50 y 22.40: Notic.

★ **LOS ANGELES 2. Corrientes 1770. 40-3742/45-2405.** A las 13, 14.40, 16.20, 18, 19.40, 21.20 y 22.50:

LOS ARISTOGATOS

S.r. Hablada en castellano. A las 14.30, 16.10, 17.50, 19.30, 21.10 y 22.40: Notic.

★ **LOSUAR. Corrientes 1743. 40-6100.** A las 13.30, 15.50, 18.15, 20.40 y 23.5:

E.T.
EL EXTRATERRESTRE

S.r Un filme de Steven Spielberg. A las 15.35, 18, 20.25 y 22.50: Notic. Sáb. trasn. 1.15.

★ **LUXOR. Lavalle 669. 392-3893.** A las 13, 15.15, 17.45, 20.15 y 22.55:

NACE UNA ESTRELLA

P.m.18. Con Barbra Streisand y Kris Kristofferson. 17.35, 20.5 y 22.40: Notic. Sáb. trasn. 1.15.

★ **METROPOLITAN 2. Corrientes 1343. 40-1064.** A las 14.30, 16.30, 18.30, 20.30 y 22.30: LAS TRAVESURAS DE GEORGE. S.r. 16.5, 18.5, 20.5 y 22.5: Notic.

★ **MONUMENTAL. Lavalle 780. 393-8865.** A las 13.40, 15.55, 18.15, 20.40 y 23:

EL ENIGMA DE OTRO MUNDO

P.m.14. Un filme de John Carpenter. A las 13.20, 15.35, 17.55, 20.20 y 22.40: Notic. Sáb. trasn. 1.15.

★ **MULTICINE. Lavalle 750.** Cont. de 8.30 a 24. Sáb. y dgos. desde las 13. Sáb. trasn. P.m.18: LA CIUDAD DE LAS MUJERES; ESPOSAS COMPLACIENTES; QUE LE HABRAN HECHO A SOLANGE; EL JUEGO DE LA MUERTE.

★ **NORMANDIE. Lavalle 861. 392-1000.** A las 13, 15.30, 18, 20.30 y 23: HOSPITAL DEL TERROR. P.m.18. 15.10, 17.40, 20.10 y 22.40: Notic. Sáb. trasn. 1.15.

★ **OCEAN. Lavalle 739. 392-1515.** A las 13, 15.30, 18, 20.30 y 23:

GRAND HOTEL EXCELSIOR

S.r. Con A.Celentano, E.Montesano, E.Giorgi, C.Verdone y D.Abatantuono. A las 15.10, 17.40, 20.10, y 22.40: Notic. Sáb. trasn. 1.30.

★ **OPERA. Corrientes 860. 35-1335.** A las 12.55, 14.45, 16.50, 19, 21.10 y 23.20: GALAXY. P.m.14. 14.40, 16.30, 18.40, 20.50 y 23: Notic. Sáb. trasn. 1.15.

★ **PARAMOUNT. Lavalle 845. 392-9999.** A las 13.10, 15, 16.50, 19, 21.10 y 23.20:

1990:
LOS GUERREROS DEL BRONX

P.m.14. Con Vic Morrow y Christopher Connelly. A las 14.45, 16.35, 18.25, 20.35 y 22.45: Notic. Sáb. trasn. 1.30.

★ **PARIS. Lavalle 769. 392-2016.** A las 14.50, 17.40, 20.30 y 23.20: REPORTAJE A LAS COLEGIALAS; 13.20, 16.10, 19 y 21.50: KAMASUTRA. P.m.18. Sáb. trasn. 1.10: Reportaje a las colegialas.

★ **PLAZA. Corrientes 939. 392-7577.** A las 13.30, 15.55, 18.20, 20.40 y 23.10: QUE BUENA MADRE ES MI PADRE. P.m.14. 13.10, 15.30, 17.55, 20.15 y 22.45: Notic. Sáb. trasn. 1.30.

★ **PREMIER. Corrientes 1565. 46-2113.** A las 14.10, 16.20, 18.30, 20.45 y 23:

HOSPITAL DEL TERROR

P.m.18. Con Lee Grant, William Shatner y Linda Purl. 16, 18.10, 20.35 y 22.40: Notic.

★ **PETIT PREMIER. Corrientes 1565. 46-2113.** A las 14.45, 16.30, 18.15, 20, 21.45 y 23.10:

LA VIDA DE EVA PERON

S.r. Un filme documental y testimonial. Dir. Carlos Luis Serrano.

★ **REAL. Esmeralda 425. 392-3600.** A las 13.40, 15.30, 17.20, 19.10, 20.45 y 22.20: LAS LOCURAS DE PARCHIS. S.r. 13.30, 15.10, 17, 18.50, 20.30 y 22.10: Notic.

★ **SALA UNO. B. Sur Mer 549. 88-9420.** A las 14.50, 17.15, 19.45 y 22.10: LA GRAN COMILONA, con P. Noiret y M. Mastroianni. P.m.18. 14.30, 17, 19.25 y 21.55: Notic. Sáb. trasn. 0.30.

★ **SANTA FE I. Santa Fe 1947. 44-8980.** A las 14.5, 16.25, 18.45, 21 y 23.10:

GRAND HOTEL EXCELSIOR

S.r. Con Adriano Celentano y Enrico Montesano. 13.45, 16.5, 18.25 y 20.45: Notic.

★ **SANTA FE II. Santa Fe 1947. 44-8980.** A las 13.25, 15.50, 18.15, 20.40 y 23.5:

E. T.
EL EXTRATERRESTRE

S.r. Un filme de Steven Spielberg. 13.5, 15.30, 17.55, 20.20 y 22.45: Notic. Sáb. trasn. 1.30.

★ **SARMIENTO. Lavalle 852. 392-3338.** A las 13, 15, 17, 19, 21 y 23.10: CAMA PARA TRES PLAZAS. P.m.18. 14.40, 16.40, 18.40, 20.40 y 22.45: Notic. Sáb. trasn. 1.15.

★ **SELECT LAVALLE. Lavalle 921. 35-0235.** Cont. 13, 16.30, 20 y 23.25: PLATA DULCE; 14.45, 18.45 y 21.50: LAS MUJERES SON COSA DE GUAPOS. P.m.18. Sáb. trasn. 1.30.

★ **STUDIO. Santa Fe 2541. 821-5845.** A las 14, 16.10, 18.25, 20.40 y 22.55:

LA AMANTE
DEL TENIENTE FRANCES

P.m.18. Con Meryl Streep. 16, 18.15, 20.30 y 22.45: Notic. Sáb. trasn. 1: HAIR.

★ **SUIPACHA. Suipacha 442. 392-1195.** A las 13, 14.50, 16.55 19, 21.5, 23.10 y sáb. trasn. 1.15: UN TOQUE DE DISTINCION. P.m.18. 16.40, 18.45, 20.50 y 22.55: Notic.

ALMAGRO

★ **BIOGRAFO UNO. Corrientes 4636.** Cont. 18, 20.25 y 22.50: Grand Hotel Excelsior; 20.10 y 22.35: Notic. S.r.

★ **PALACIO DEL CINE. Rivadavia 3636. 982-4818.** Cont. 14.15, 18.15 y 22.15: Tres en un sofá; 16 y 20: Las siete maravillas del mundo S.r. Notic.

★ **ROCA. Rivadavia 3753. 812-1517.** Cont. 14.30, 17.30 y 20.45: Ansias de gloria; 15.55, 19.10 y 22.25: Las travesuras de George. S.r.

BELGRANO

★ **CABILDO. Av. Cabildo 2347. 784-3852.** Cont. 14.30, 16.15, 18.5, 19.45, 21.25 y 23.15: La vida continúa. P.m.18. Sáb. trasn. a la 1.

★ **FANTASY. Cabildo 685. 771-0686.** A las 14.30, 17.5, 19.40 y 22.10: Notic. y Annie. S.r. Sáb. trasn. 1.15: All that jazz.

★ **G. SAVOY. Cabildo 2829. 781-6500.** Cont. 15, 17.40, 20.15 y 22.50: Grand Hotel Excelsior; 17.15, 19.50 y 22.25: Notic. Sáb. trasn. 1.10.

★ **LIDO. Av. Cabildo 3241.** Cont. 14.45, 18.45 y 22.30: Mi planta naranja lima; 16.30 y 20.35: Una fuga a toda vela. S.r.

★ **MIGNON. Juramento 2433. 784-3899.** Cont. 14.30, 16.40, 18.50, 21 y 23: La mujer de mi amigo; 14, 16.10, 18.20, 20.30 y 22.40: Notic. P.m. 18.

BOEDO

★ **CUYO. Boedo 858. 97-6975.** Cont. 15.45, 19.15 y 22.40: El shock; 14.10, 17.35 y 21: Como perder una esposa y encontrar una amante. P.m.18.

★ **GRAN SAN JUAN. San Juan 3246. 97-4293.** Cont. Triángulo erótico; La calle de las muñecas; Hagamos el amor. P.m.18.

★ **LOS ANDES. Boedo 777. 97-4233.** Cont. 15.55, 19.25 y 23: La mujer de mi amigo; 14.15, 17.35 y 21.5: Camarera de hotel. P.m. 18.

★ **N. PALACE. San Juan 2461. 941-1723.** Cont. 14.30, 16.40, 18.40, 20.50 y 23: E.T. El extraterrestre. S.r. Sáb. trasn. a la 1.

CABALLITO

★ **MORENO. Rivadavia 5050. 90-4303.** Cont. 15, 19 y 23: Qué buena madre es mi padre; 16.55 y 21: Contacto en Francia. P.m.14.

COLEGIALES

★ **ARGOS. F. Lacroze 3455. 854-0673.** Cont. dde. las 14.45: Ansias de gloria; Las travesuras de George. S.r.

★ **ATALAYA. Córdoba 4633. 773-0700.** Cont. 15.50, 19.10 y 22.30: Los cazadores del arca perdida; 14.30, 17.50 y 21: El super festival de Tom y Jerry. S.r. Sáb. trasn.

★ **RIALTO. Córdoba 4287. 86-8764.** Cont. 14.30, 18.20 y 22.30: Plata dulce: 16.15 y 20.20: Tiempo de revancha. P.m.18. Sáb. trasn.

FLORES

★ **CONTINENTAL. Carabobo 945. 631-2218.** Cont. 16.20, 19.30 y 22.40: 1990: los guerreros del Bronx; 14.40, 18 y 21.10: El último tiburón. S.r. Sáb. trasn.

★ **FENIX. Rivadavia 7802. 612-8858.** Cont. dde. las 15.15: Obsesión y deseo; Una pareja muy especial. P.m.18.

★ **GRAN RIVADAVIA. Rivadavia 8636. 69-1356.** Cont. dde. las 14.30: Z; Sálvese quien pueda. P.m.18.

★ **GRAND PRIX. Gaona 3263. 59-2551.** Cont. 15.15, 19 y 22.45: Plata dulce; 17.10 y 21: Ultimos días de la víctima. P.m.18.

★ **LOPE DE VEGA. Lope de Vega 1744. 567-4343.** Cont. 14.20, 16.20, 18.30, 20.30 y 22.30: E.T. El extraterrestre. S.r.

★ **PUEYRREDON. Av. Rivadavia 6871. 612-0389.** Cont. dde. las 14.20: Ansias de gloria; Las travesuras de George. S.r.

★ **SAN JOSE. Rivad. 7350. 611-5989.** Cont. dde. las 14: Una mujer, dos amigos y cuatro amantes; Un siciliano en Dinamarca; El monumento. P.m.18.

★ **SAN MARTIN. Av. Rivadavia 7060. 612-5416.** Cont. dde. las 13.30: La venganza de Bruce Lee; Dale más duro Trinity. Sáb. trasn. P.m.18.

LINIERS

★ **GRAN LINIERS. Avda. Gral. Paz 44.** Cont. 13.50, 16, 18.10, 20.20 y 23.35; E.T. El extraterrestre; 15.50, 18, 20.10 y 22.20: Notic. S.r.

★ **GRAN ODEON. Montiel 160. 641-7673.** Cont. 14.50, 18.30 y 22.30: Buenos Aires Rock; 16.45 y 20.30: Te rompo el rating. S.r.

★ **MARTIN FIERRO. Avda. Gral. Paz 47.** Cont. 15.10, 18.45 y 22.40: Grand Hotel Excelsior; 13.50, 17.20 y 21: Superagente 85 vs. la bomba que desnuda. S.r.

MATADEROS

★ **ALBERDI. Juan B. Alberdi 6169. 68-0496.** Cont. 14.25, 18.25 y 22.30: Tiempo de revancha: 16.25 y 20.30: Plata dulce. P.m.18.

★ **EL PLATA. J. B. Alberdi 5751. 68-1118.** Cont. 14.30, 18.30 y 22.20: Tres en un sofá; 16.30 y 20.25: Las siete maravillas del mundo. S.r.

★ **GRAN LUGANO. Murguiondo 4062. 601-3457.** Cont. 16, 19 y 22.30: Buenos Aires Rock; 14.30, 17.45 y 20.45: Rock hasta que se ponga el sol. S.r.

ONCE

★ **LORIA. Rivadavia 3058. 87-1436.** Cont. 16.15, 19.35 y 23: El cuerpo de Emmanuelle negra; 14.55, 17.55 y 21.15: La isla de los placeres prohibidos. P.m.18.

★ **MAJESTIC. Pueyrredón 230. 87-9636.** Cont. 15.40, 19.25 y 23.15: El shock; 13.40, 17.25 y 21.15: Como perder una esposa y encontrar una amante. P.m.18. Sáb. trasn.

VILLA DEL PARQUE

★ **BERNASCONI. M. Sastre 3195. 50-6462.** Cont. tarde: 15.10, 18.45 y 22.20: ¿Dónde está el doctor?; 17 y 20.35 Los 39 escalones. P.m. 14.

★ **PARQUE. Cuenca 3250. 50-4448.** Cont. dde. las 14.30: Mi planta de naranja lima; Una fuga a toda vela. S.r.

VILLA DEVOTO

★ **ACONCAGUA. Av. Gral. Mosconi 3260. 571-5208.** Cont. dde. las 14.40: Cómo viene la mano; La 7ma. compañía no se rinde. S.r.

★ **EUROCINE. Nueva York. 3334. 50-1443.** Cont. 15, 18.50 y 22.45: Tiempo de revancha; 17.5 y 20.50: Plata dulce. P.m.18.

VILLA URQUIZA

★ **25 DE MAYO. Triunvirato 4438. 51-1859.** Cont. 14.45, 18.30 y 22.20: El Shock, Como perder una esposa y encontrar una amante. 16.35, 20.25, P.m. 18.

★ **GRAN URQUIZA. Bauness 2506. 51-2135.** Cont. dde. las 14.40: El último tiburón; 1990: Los guerreros del Bronx. S.r. Sáb. trasn.

GRAN BUENOS AIRES

★ **AVELLANEDA. Colonial.** Los doctores las prefieren desnudas; El week end de la secretaria; La enfermera de noche. P.m. 18.
—**Gral. Roca.** Rocky III; El exorcista; La pandilla salvaje; Dos tipos explosivos.
—**Maipú.** La mujer de mi amigo; Camarera de hotel. P.m.18.
—**Mitre.** Flash Gordon; Los 7 audaces. S.r. Sáb. trasn.
—**San Martín.** E.T. El extraterrestre. S.r.

★ **BELLA VISTA. Gran Pacífico.** ¿Dónde está el doctor?; Los treinta y nueve escalones. P.m. 14.

★ **CIUDAD DE SAN MIGUEL. Mayo.** El vengador anónimo II; Cumpleaños sangriento. P.m. 18.
—**San Miguel.** Grand hotel Excelsior; El cerebro. S.r.

★ **CIUDADELA. Nvo. Ciudadela.** Las suecas y el amor; Fanny Hill; Placeres del sexo; La dolce vita. P.m.18.

★ **LA TABLADA. Martín Güemes.** Fuga en Nueva York; Huracán. Sáb. trasn. P.m. 14.

★ **LOMAS DE ZAMORA. Avenida.** La laguna azul; Annie. P.m.14.
—**Coliseo:** ¿Dónde está el doctor?; Los 39 escalones. P.m. 14.
—**Español:** Plata dulce; Tiempo de revancha. P.m. 18.
—**Gran Lomas.** Grand hotel Excelsior; El golpe. S.r.

★ **MORON. Achával.** Operación dragón; El ángel de la venganza. P.m. 18. Sáb. trasn.
—**Morón.** 1990: los guerreros del Bronx; El último tiburón. P.m.14.

★ **QUILMES. Cervantes.** Grand hotel Excelsior; El golpe. S.r.
—**MODERNO.** Tiempo de revancha; Plata dulce. P.m.18.

★ **RAMOS MEJIA. Gran Belgrano.** Grand hotel Excelsior; Super agente 86 vs. la bomba que desnuda.
—**San Martín.** E.T. El extraterrestre. S.r. Sáb. trasn.

★ **SAN ANTONIO DE PADUA. Gran Sarmiento.** El cuerpo de Emanuelle negra; Las isla de los placeres prohibidos; P.m. 18.

★ **SAN MARTIN. Ateneo.** La vida continúa; Cuentos para después de cenar. P.m. 18.
—**Gran Plaza.** Grand hotel Excelsior; Ahora mi nombre es nadie. S.r.

CRONICA, Edición de la Tarde. Registro de la Propiedad Intelectual Nº 188.180. Director: Ricardo Gangeme. Redacción, Administración y Publicidad: Azopardo y Garay. Teléfonos: 361-1001/1051.

CLAMOR POPULAR EN BERISSO

Angustia de Trabajadores por Cierre de Swift

Ante el cierre de la planta del frigorífico Swift - Armour de la ciudad de Berisso, se realizará en las últimas horas de hoy una concentración frente a la sede gremial del Sindicato de Trabajadores de la Carne, convocada por sus dirigentes, a la que se invitó a los 700 trabajadores afectados, a las fuerzas vivas de la zona y a representantes de todas las agrupaciones políticas que han manifestado su solidaridad con los obreros cesanteados.

En horas de la mañana de hoy CRONICA entrevistó al secretario gremial del mencionado sindicato, Juan Carlos Miranda, quien informó que el gobernador bonaerense, Jorge Aguado, ha tomado cartas en el asunto y procedía en esos momentos a mantener una reunión con directivos de la empresa, quienes debían explicarle detalladamente las razones que los impulsaron a anunciar el cierre de la planta.

Miranda señaló que en horas de esta tarde los dirigentes sindicales podrían recibir la confirmación del día y la hora en que Aguado mantendrá una reunión similar con los representantes de los obreros despedidos.

Todo es desolación en Berisso. Comercios cerrados por falta de venta y ni un alma en las calles. Clamor popular por cierre de Swift.

Paralelamente a las gestiones de la gobernación bonaerense, el caso será planteado ante el Ministerio de Trabajo, tal como fue resuelto en una asamblea llevada a cabo anoche, a la que asistió el 95% del personal afectado. Durante la reunión se rechazó de plano el ofrecimiento que había formulado la empresa, consistente en trasladar a la totalidad de los operarios a su planta de Rosario.

También puntualizó el gremialista que ese ofrecimiento fue calificado de arbitrario y antijurídico, al igual que otro existente sobre las indemnizaciones a percibir, fundamentalmente porque no está avalado por compromisos fehacientes, desde el momento en que no se enviaron telegramas de despido, ni se dejó nada por escrito. Cabe consignar que el cierre de la planta fue operado unilateralmente por la empresa, que impidió el ingreso de los trabajadores con el concurso de la Prefectura Naval Argentina.

Los obreros del frigorífico que desde hora temprana deambulan desorientados por las calles desérticas de Berisso, no creen en los argumentos de la empresa que los ha dejado en la calle, y menos en la serie de promesas que les hicieron: todos rechazaron de "plano" ser enviados a la planta de Rosario; y cuando se les habla de indemnización, recuerdan airadamente que "muchos de los que fueron despedidos en el año 1979, todavía no han cobrado la indemnización".

"Sí señor —dicen—, esto se convertirá en un pueblo fantasma, pero será más grave que en 1976 cuando comenzaron a cerrar comercios y el nivel de los salarios bajó considerablemente al absorver otras empresas —naval - textil—, a algunos de los desocupados".

Para los gremialistas del Sindicato de la Carne de Berisso, la situación por la que atraviesan, únicamente tiene solución si se mantiene la fuente de trabajo. Entrando en detalles sobre los inconvenientes de ser llevados a Rosario, explicaron que "la mayoría del personal tiene entre 15 y 20 años de antigüedad. Con su casa propia en el lugar, la familia, la escuela, y todas las facetas que aferran a un núcleo poblacional a donde está asentado desde toda la vida. Qué —se interrogaron— creen que vamos a ir a pagar alquiler a Rosario. Qué garantías tenemos de trabajar, si ya se está corriendo la voz que a más tardar en el mes de mayo también cierra aquella planta".

OTRO FIN DE SEMANA EN MARDEL A CARTON LLENO: ALUVION TURISTICO

MAR DEL PLATA, 18 (De nuestro corresponsal).— El nuevo fin de semana presentará "otro lleno" en esta populosa ciudad atlántica, ya que las cifras de personas que están arribando siguen siendo importantes, en un verano caracterizado por la gran afluencia de turistas que si bien, masivamente, no gastan demasiado, permiten que aquí el movimiento sea intenso.

Según informe oficial, en el período comprendido entre el 10 y el 15 de febrero, han ingresado a la ciudad un total de 139.755 turistas, distribuidos en distintos medios de transportes. Por auto lo han hecho 69.372 (50%); bus, 33.235 (24%); tren, 30.351 (21%); y por avión, 6.797 (5%).

Durante la primera quincena de febrero arribaron a nuestra ciudad 482.670 turistas y desde el comienzo de la temporada estival, desde el 4 de diciembre hasta el 15 del actual, arribaron un total de 1.895.835 pasajeros.

Pero en las últimas horas, especialmente, la afluencia de turistas ha sido evidente, no obstante la inestabilidad del tiempo, que sigue siendo motivo de preocupación para los comerciantes y para miles de personas que han concretado sus reservas en hoteles y departamentos, para la segunda quincena de febrero.

El recambio turístico se produjo progresivamente en las últimas 48 horas, en medio de un clima frío, con cielo nublado y lloviznas, lo cual determinó que muchos visitantes abandonarán rápidamente la ciudad y otras áreas de la costa atlántica.

La policía provincial informó que el tránsito hacia Mar del Plata, desde la Capital Federal, es fluído, si bien se insistió en que los conductores se ajusten a las normas de circulación vigentes.

HICIERON SALTAR EL "BINGO"

MONTEVIDEO, 18 (De nuestro corresponsal).— La semana de carnaval ha sido pródiga para los turistas argentinos, quienes además de divertirse en los espectaculares bailes, causaron conmoción al alzarse con sumas de varios miles de dólares, al acaparar los pozos del bingo.

El juego, similar a la lotería casera de cartones, que tiene gran cantidad de adictos en el casino de Punta del Este, fue ganado en una oportunidad por Carlos Curi, que llenó su cartón llevándose un pozo de 16.000 dólares ante el murmullo de todos los presentes. Días después, otro argentino, Ramón Daian, superó la hazaña de Curial al gritar alborozado "cartón lleno" y llevarse el pozo que era de 27.000 dólares. Ambos argentinos comentaron que el juego del bingo "nos hace acordar a las reuniones de lotería de la argentina, pero por supuesto, con una ganancia que no imaginábamos".

David Soul le Pegaba a su Esposa

LOS ANGELES, 18 (AP). — El rubio actor de televisión y cantante David Soul, conocido por su actuación en la serie "Starsky y Hutch", fue condenado a una pena de dos años similar a la de libertad bajo palabra, tras ser acusado por su esposa de abusos y agresión.

Según ese pena que se le asignó ayer, Soul, de 39 años, quedará bajo la jurisdicción de autoridades de control de conducta durante libertad bajo palabra, aunque en sus antecedentes no figurara ninguna condena.

Su esposa Patricia, de 31 años, había pedido anteriormente a un juez que se desestimaran sus acusaciones de que el actor la había golpeado el pasado 25 de octubre.

● PLATA DULCE

SANTIAGO, Chile, 18 (ANSA). — Las versiones acerca de una eventual prohibición fueron al final la mejor promoción para la película argentina "Plata Dulce", que se estrenará el próximo mes en las salas de cine de esta capital.

La cinta de Fernando Ayala con la actuación de Federico Luppi y Julio de Grazia ridiculiza el modelo económico argentino y sus gestores.

A raíz de las bromas en torno de los grupos económicos, las empresas de papel y las víctimas de los fondos mutuos (situaciones todas muy actuales en Chile) se especuló que la película había sido censurada en este país.

TIEMPO

MAXIMA: A las 16 horas

31°

MINIMA: 20°5 a las 6.40 hs. Humedad 56%. Visibilidad 12 kmts. Presión: 1007.0 milibares. Vientos Norte a 30 kph. **Pronóstico:** Cielo despejado con temperatura en paulatino aumento.

- HIJA DE ACTRIZ ES EL AMOR DE SOLA
- 'CORCHITO' PASO MAL MOMENTO EN 'MARPLA'
- SE CASA LA HIJA DE MARIA C. CESAR
- ROBERTO CARLOS NIEGA TENER CIRUGIA

Se vino a descubrir que la joven que acompaña a Miguel Angel Solá, **el ahora apacible**, no es otra que **una de las hijas** de Elida Gay Palmer llamada **Fabiana D'Aversa, de origen brasileño**, quien es **la actual enamorada** del actor de 31 pirulos. La citada vive con el citado y la hermana de éste, Mónica Vehil, **la que ahora sale en cueros**, en el mismo inmueble. **¡Crash!**

● PRIMERO YO

Momento álgido pasó Verónica Castro, **el corchito erótico**, cuando acudió a un café concert y al sentarse a una mesa le dijeron que **la misma estaba ocupada por otra artista**, o sea "Su" Giménez, **la suculenta**. Dicho lo cual doña "Vero" **se retiró prestamente del local, visiblemente ofendida.** Periodista que **dice estar en la verdad** comentó que su actual enamorado, el argentino Jorge Martínez, le habría ofrecido que antes de reportearla a ella o a los dos juntos **debían hacerle una nota a él por separado** a lo que el colega de marras **se habría negado**. Se supone que don Jorge **no tiene necesidad de llegar a ese tipo de arreglos**. Queda ello en poder de **la opinión** del escriba.

● CASAMIENTO

Recibimos invitación por la que nos notifican que **el lunes 7 del venidero mes contraerá enlace**, en la parroquia San Gabriel de la Dolorosa, en Vicente López, a las 17.30 horas, la hija de María Concepción César o sea Mayko Castro Volpe. Se desposará con el señor Eduardo Miguel Jorge de Gurville. La ceremonia promete ser **íntima. ¡Congratulaciones!**

● ¿CIRUGIA YO?

Columnista brasileño **lanzó la especie** según la cual Roberto Carlos, **el apodado "El rey"** en aquella zona, **se había practicado operación a nivel epidérmico en todo su rostro.** Empero, el multimillonario artista **negó la especie.** Don Roberto sigue tan **embelesado** con su última enamorada, Miriam Rios, que continúa **intensamente la relación entre ambos. ¡Ay, amor, amor!**

● INCIDENTE

Moria Casan, **la egocéntrica,** sufrió altercado algo violento mientras se atendía en peluquería de calle Arenales al 2100 en Marpla, siendo las 18 horas. Varias señoras que caminaban por la arteria al divisarla **profirieron gritos hostiles** en contra suyo, mientras alguna **deslizó algún epíteto irreproducible.** La vedette permaneció por largo tiempo en la peluquería **hasta que se calmaron los enconos. Se ignora por qué se produjo el incidente. ¡Caray!**

● ¿OTRO CANDIDATO?

"Gra" Borges, **la personal,** sale frecuentemente con **joven deportivo** quien **enseña a jugar tenis** a su único hijo, Juan Cruz Bordeu. Por supuesto que doña "Gra" **desmentirá toda especie sentimental** de ser pregonada la misma. La citada star **cumplió periplo de Punta a Marpla** con evidente intención de pasar vacaciones en ambas márgenes del Plata. **¡Paf, paf!**

● A FULL

Gran amiga de esta sección, Irma Roy, **la valerosa,** nos envió tarjeta postal con imagen de playas del centro de Marpla contándonos que: "Tan calmo como el mar que refleja esta imagen es mi estado de ánimo. Estoy francamente contenta. Trabajamos a teatro lleno y aun con sillas. Nadie aclara el cupo de la sala razón por la que jamás figuraremos por orden de recaudaciones. La pieza ('La noche de la basura') gusta y el aplauso fortifica". También dice que deberán levantar antes de tiempo porque el "Negro" (Carlos Carella) debe marcharse a Venezuela. **¡Tableau!**

● ¿SI O NO?

La pregonada maternidad de Graciela Alfano, **la apetecible, fue negada firmemente por ésta. Manifestó: "Si aún no nos casamos con Quique"** (por Capozzolo). Sin embargo, personas que dicen estar **"enteradas"** comentan que doña Graciela **estaría en estado embarazoso desde hace tres meses.** Pero si la interesada **lo niega hay que creerle a pie juntillas. ¡Bing, bang!**

● RATING

Dícese que "A todo nueve" **está levantando puntos** en su horario. De 2 puntos **habría subido a 8** el viernes de la semana anterior. Orlando Marconi, **el optimista,** se mueve a sus anchas manejando sorteos mientras que Margot de Kumec, **la florida,** cambió de estilo al hacer comentarios **ácidos** sobre la farándula.

● CURRICULUM

Se chismea que Marcela Ruiz, la otrora modelo y actual actriz, **mantiene romance** con **el ignoto** Roberto Averbus, con quien actúa en la serial "Costa Sur". Antes se había comentado que había tenido un idilio con Marcelo Alfaro, **el inocuo.** También se la complicó con muchos galancetes ya que su curriculum **es prolífico. Ajá.**

● BABEARITOS

Da la casualidad que dos amigas en el pasado reciente como María del Carmen Valenzuela, **la arisca,** y Stella Maris Lanzani, **la hacendosa,** se encuentran esperando bebés, tal como se sabe. Mientras la primera se encuentra **descansando en quinta en los alrededores de Baires,** la segunda **está en Marpla.** Claro que la Mariquita debutará como mami antes, ya que **espera para marzo** mientr as que doña Stella Maris **aguarda para mayo. ¡Baberos para todos!**

Buenos Aires, Viernes 18 de Febrero de 1983